Ottobrunn verbindet

September 2023

MEIN Ottobrunn

GEMEINDE-JOURNAL

Ottostraßenfest

Straßenfest mit Herz

Foto: Panthermedia

Herzlich willkommen zur 33. Auflage des Klassikers am 9. September

Spektakulärer Fund

König Ottos Krone, Schwert und Zepter bei Restaurationsarbeiten entdeckt (S. 16)

Beachtlicher Meilenstein

Hyperloop-Demonstrator auf dem TUM-Campus Ottobrunn/Taufkirchen in Betrieb genommen (S. 12)

Vertonte Gedichte

Herbert Speckners literarisches Erbe: Uraufführung der »Ottobrunner Lieder« (S. 13)

MEHR VERTRAUEN.
MEHR LIFESTYLE.
MEHR HANDWERK.

Dennis Maiwald & Tom Kobeck - Geschäftsführung

Wir finden, das Leben ist zu schön für eine doofe Frisur. Deshalb stehen wir mit unserer kompletten Philosophie und unserem **Top-Service für den Lifestyle sich keinen Kopf um die Haare machen** zu müssen. Wir kombinieren **Selbstwert, Freude und Charakter** mit Friseurhandwerk auf höchstem Level.

Wir stehen für das **individuelle Friseur-Erlebnis**. Wir zwängen unsere Mitarbeitenden nicht in Formen und schwarze Rollkragenpullover. Wir sind so, wie wir sind und dazu noch immer **herzlich** und auf **Augenhöhe** mit unseren Kund:Innen.

Nach einer Zeit des Umbruchs und der Neugestaltung steht unser Studio in Ottobrunn im neuen Gewand für Sie bereit. **Überzeugen Sie sich von unserer HAAREM-Qualität.**

Wir freuen uns auf Sie.

HAAREM

WIR SUCHEN FRISEURE MIT CHARAKTER!

Du hast bereits eine abgeschlossene Lehre oder hast Lust auf unser Handwerk? **Dann bewirb dich!** Keine Angst, keine Scheu und keine Entschuldigungen mehr. Erlebe, wie sich **Professionalität** und **Teamspirit** in der Kombination anfühlen. Wir glauben an **Bindung**, deshalb haben wir ein paar **schicke Benefits** für unsere Mitarbeiter. Also worauf wartest du? Bewerben, anschauen und wieder **happy arbeiten.**

Alle Infos zu Öffnungszeiten, Onlinebooking und Bewerbungen auf: **WWW.HAAREM.DE**

Am Brunneck 4 | 85521 Ottobrunn | +49 89 601 0860 | ottobrunn@haarem.de

Liebe Mitbürgerin, lieber Mitbürger,

hatten Sie schöne Sommerferien? Meine Frage bezieht sich nicht nur auf Ihre hoffentlich vielen schönen Urlaubserlebnisse, sondern auch auf das hier zuletzt vorherrschende Wetter, über das ich nur sehr vage im Bilde bin.
Fast den ganzen August lang habe ich Ottobrunn nämlich – natürlich nur rein physisch – den Rücken zugekehrt. Mit meiner Familie bereiste ich die USA. Große Städte wie New York, Washington, Los Angeles und San Francisco, und auch einige Nationalparks im Westen. Eine Tour, gespickt mit einmaligen Eindrücken und unvergesslichen Erlebnissen.
Rückblickend fällt mir zudem auf, dass ich noch nie so viele verschiedene Formen der Mobilität nahezu gleichzeitig nutzte wie während dieser Reise: Fliegen – klar, anders ist der »große Teich« (noch) nicht zu überwinden. Vor Ort dann: Online-Fahrdienst („Taxi«), U-Bahn, Bus (Nah- und Fernverkehr), Straßenbahn, Auto (normales Auto und Wohnmobil), Fahrrad und E-Roller. Bei jeder dieser Mobilitätsformen, vor allem aber in deren Zusammenspiel, spielt die Digitalisierung eine – im übertragenen und wörtlichen Sinn – praktisch erfahrbare Rolle.
In den Städten versuchten wir, möglichst den öffentlichen Nahverkehr zu nutzen. Da das System des Öffentlichen Personennahverkehrs (ÖPNV) in den besuchten Städten unterschiedlich gut ausgebaut war, waren wir in unterschiedlichen Ausprägungen mit dem Problem der so genannten »letzten Meile«, also der Überwindung der Strecke zwischen Bus- oder Bahnhaltestelle und dem Zielort, konfrontiert. In New York etwa kamen wir alleine mit der Metro (U-Bahn) und Bussen überall hin, ohne allzu weite Strecken zu Fuß zurücklegen zu müssen. Das glatte Gegenteil im Großraum Los Angeles, wo aus der »letzten Meile« schnell 20 Meilen und mehr werden. Ohne eigenes Auto blieb einem da nur der onlin e zu bestellende Fahrdienst als »Retter in der Not«. In Washington wiederum weist das an sich recht ordentliche U-Bahn- und Bus-Netz ausgerechnet im Bereich zwischen dem Kapitol und dem Lincoln Memorial (»National Mall«) Lücken auf, die wir mit digital ausgeliehenen Fahrrädern und E-Rollern überbrückten. Das entscheidende Hilfsmittel zur Schließung der Angebotslücke in Bezug auf die Mobilität war stets das Smartphone, mit dem sich schnell und – nach einer kurzen Phase der Eingewöhnung – unkompliziert Fahrdienste bestellen oder Fahrzeuge nutzen ließen, um die besagte letzte Meile (wie lang diese in Wirklichkeit auch immer war) zu überwinden. Am spektakulärsten erlebte ich das Neben- und Miteinander digitaler Möglichkeiten und traditioneller Verkehrsmittel, als ich in San Francisco ein fahrerloses Auto den Fahrweg der legendären Kabelstraßenbahnen (cable cars) kreuzen sah.
Um die Vorteile der Digitalisierung auf dem Gebiet des Verkehrs hautnah erleben zu können, braucht man nicht nach Amerika zu fahren. Online-Fahrdienste erfreuen sich auch hier zunehmender Beliebtheit. Noch erfreulicher aber ist, dass bei uns auch das Nahverkehrsnetz selbst durch die Einführung von On-Demand-Verkehren (Flex-Busse), also ebenfalls mit Hilfe der Digitalisierung, noch dichter geknüpft wird. Die Quintessenz ist, dass dank Digitalisierung das eigene Auto immer mehr verzichtbar wird. Das gilt auch für mein Dienstauto, das für mich praktisch nur noch für die »letzte Meile« zuständig ist. Da auf diese Weise in einem Jahr kaum mehr als 1.000 Kilometer zusammenkommen, bin ich froh, dass der 25 Jahre alte Mercedes immer wieder den TÜV schafft (Seite 7).

Viel Spaß auf der Ottostraßen-Feiermeile wünscht Ihnen

Ihr
Thomas Loderer
Erster Bürgermeister

Impressum

Herausgeber
Gemeinde Ottobrunn, Rathausplatz 1, 85521 Ottobrunn

Redaktion
Elke Klimke und Bianca Hoffmeister, Tel. 089/6 08 08-120, E-Mail: meinottobrunn@ottobrunn.de

Verantwortlich für den Inhalt
Erster Bürgermeister Thomas Loderer

Die Redaktion entscheidet über die Veröffentlichung der eingereichten Artikel und behält sich das Recht vor, diese zu bearbeiten und ggf. zu kürzen.

Verlag
Lokalzeitung GmbH, Südost-Kurier, Harlachinger Rundschau, Moosacher Straße 56-58, 80809 München, Telefon 089/5 52 62 75-0

Geschäftsleitung
Herbert Bergmaier, Christian Gruber

Satz
Wochenanzeiger Service GmbH, Moosacher Straße 56-58, 80809 München

Verteilung
Lokalzeitung GmbH, Tel. 089/41 11 48-11 33

Druck
EDER DRUCK GmbH
OFFSET- & DIGITALDRUCK · BUCHBINDEREI · MEDIENGESTALTUNG
Ohmstraße 8
85221 Dachau

Mein Ottobrunn erscheint 10 x jährlich mit einer Auflage von über 14.000 Stück und wird kostenlos an alle Haushalte, Geschäfte und Firmen im Gemeindegebiet verteilt. Unter www.ottobrunn.de sind alle Ausgaben verfügbar.

Durch Namen kenntlich gemachte Artikel geben nicht zwingend die Meinung der Redaktion wieder. Für unverlangt eingesandte Manuskripte und Bildbeiträge keine Gewähr. Eine Verwertung der Zeitung und aller in ihr enthaltenen Beiträge und Abbildungen, sowie aller Anzeigen, insbesondere durch Vervielfältigung oder Verbreitung, ist ohne vorherige schriftliche Genehmigung des Verlages unzulässig und strafbar. Insbesondere ist eine Einspeicherung oder Verarbeitung der Inhalte in Datensystemen ohne Zustimmung des Verlages nicht zulässig.

Informationen zur Umwelt
- Papier ist FSC- bzw. PEFC-zertifiziert
- gedruckt mit mineralöl- und kobaltfreien Farben
- klimaneutral gedruckt (ClimatePartner); unterstütztes Klimaschutzprojekt: Sauberes Trinkwasser in Kono, Sierra Leone

Klimaneutral Druckprodukt
ClimatePartner.com/12636-2308-1016

Inhaltsverzeichnis

Aus dem Rathaus 4
Gemeindebibliothek 8
Aus den Kirchengemeinden 9
Aktuelles 10
Wirtschaft 12
Kultur 13
Jung & Alt 16
Kinderseite 18
Aus den Vereinen 25
Apotheken-Notdienst 26
Wichtige Rufnummern 26

Neues aus dem Gemeinderat und seinen Ausschüssen

Wichtige Beschlüsse

An dieser Stelle werden wichtige Beschlüsse des Gemeinderats und seiner Ausschüsse überblicksmäßig dargestellt. Tagesordnungen und veröffentlichte Beschlusslisten der Sitzungen finden Sie im Ratsinformationssystem (RIS) unter *https://ris.ottobrunn.de*.

Gemeinderat (TOP 7) vom 28.06.2023

Vorlage der Jahresrechnung für das Haushaltsjahr 2022 gemäß Art. 102 Abs. 2 der Bayerischen Gemeindeordnung

Steuereinnahmen:
Grundsteuer: 2,8 Mio. Euro (2021: 2,6 Mio. €)
Gemeindeanteil Gewerbesteuer: 19,3 Mio. € (2021: 14,8 Mio. €)
Gemeindeanteil Einkommensteuer 19,8 Mio. € (2021: 19,3 Mio. €)
Gemeindeanteil Umsatzsteuer: 2,3 Mio. Euro (2021: 2,6 Mio. €)
Ergebnis/Vermögen
Zuführung vom Verwaltungs- an den Vermögenshaushalt: 5,7 Mio. €
Schulden: 15,5 Mio. €, Pro-Kopf-Verschuldung: 713 €
Rücklagen: 30,4 Mio. € (davon aber 10 Mio. € in 2023 bereits entnommen)

Beschluss: Der Gemeinderat nimmt die Jahresrechnung für das Haushaltsjahr 2022 zur Kenntnis und verweist diese zur weiteren Prüfung in den Rechnungsprüfungsausschuss.
Abstimmung: Ja-Stimmen: 26 (einstimmig)

Planungs- und Umweltausschuss (TOP 5) vom 11.07.2023

Sozialgerechte Bodennutzung – Antrag der SPD-Fraktion

Beschluss: Bei der Aufstellung von Bebauungsplänen, mit denen insbesondere zur Sicherung des Wohnraumbedarfs für bestimmte Bevölkerungsgruppen eine Erhöhung des Maßes der baulichen Nutzung angestrebt wird, sollen bis zu 40 Prozent der Geschoßflächenmehrung für einen Zeitraum von bis zu 40 Jahren einer sozialen Bindung unterworfen werden. In den jeweiligen städtebaulichen Verträgen ist die Angemessenheit der vom jeweiligen Vorhabenträger insgesamt zu erbringenden Leistungen zu berücksichtigen.
Abstimmung: Ja-Stimmen: 13, Nein-Stimmen: 1

Planungs- und Umweltausschuss (TOP 6) vom 11.07.2023

Begrenzung der Einwohnerzahl – Antrag der BVO-Fraktion

Beschluss: Der Antrag der BVO-Fraktion, durch Ergreifung von Maßnahmen die Entwicklung der Einwohnerzahl zu begrenzen und die freiwillige Ausweisung von zusätzlichem Baurecht äußerst restriktiv zu behandeln, wird angenommen.
Abstimmung: Ja-Stimmen: 1, Nein-Stimmen: 13 (Antrag somit abgelehnt)

Haupt-, Kultur- und Werkausschuss (TOP 5) vom 18.07.2023

Freiwillige Feuerwehr Ottobrunn: Um- und Ausbau eines Einsatzleitwagens (ELW 1) – Vergaben

Beschluss: Der Hauptausschuss beschließt die Vergabe des Um- und Ausbaus des ELW 1 an den wirtschaftlichsten Bieter zum Bruttoangebotspreis von 125.742,05 Euro.
Abstimmung: Ja-Stimmen: 14 (einstimmig) *MO*

Photovoltaikanlagen sind eine Investition in die Zukunft!
Aber nur, wenn sie regelmäßig gereinigt und gewartet werden.

Unsere **professionelle Reinigungsdienstleistung** garantiert Ihnen:
- **maximale Leistungsfähigkeit**
- **bestmögliche Energiegewinnung und Erträge**
- **Erhöhung der Haltbarkeit**

CRA

© swift via AdobeStock

CRA - Dienstleistungen W. Greiner GmbH & Co. KG, Beethovenstraße 25, 85521 Ottobrunn
089 - 6081010 **info@cra-dienste.de** **www.cra-dienste.de**

Tel: 089/6091953
85521 Ottobrunn
www.schmidt-zimmerei.de
info@schmidt-zimmerei.de

Sparen Sie jetzt Energiekosten!
Planen Sie mit uns!
Der Holzbau bietet Ihnen ungeahnte Lösungsmöglichkeiten ob im Hausbau, Anbau oder der Modernisierung.

Einwohnermeldeamt informiert

Recht auf Widerspruch

Mit Blick auf Wahlen und Abstimmungen auf staatlicher und kommunaler Ebene weist das Einwohnermeldeamt auf folgende Bestimmung des Bundesmeldegesetzes (BMG) hin: Die Meldebehörde darf (nach § 50 Abs. 1 Satz 1 des BMG) Parteien, Wählergruppen und anderen Trägern von Wahlvorschlägen im Zusammenhang mit Wahlen und Abstimmungen auf staatlicher und kommunaler Ebene Auskunft aus dem Melderegister erteilen. Dies ist zeitlich beschränkt auf den Zeitraum von sechs Monaten vor der Wahl oder Abstimmung.
Bezogen auf die Daten darf das Amt nur Vor- und Zuname, Doktorgrad sowie die Adresse weitergegeben. Die Weitergabe der Geburtsdaten der Wahlberechtigten ist nicht erlaubt. Zudem dürfen die Daten ausschließlich für Wahlwerbung verwendet werden und müssen spätestens einen Monat nach der Wahl oder Abstimmung gelöscht oder vernichtet werden.

Keine Daten für Wahlwerbung

Die Wahlberechtigten haben das Recht, der Weitergabe ihrer Daten zu widersprechen. In diesem Fall richtet das Einwohnermeldeamt eine Übermittlungssperre ein. Wer bereits früher einer entsprechenden Übermittlung widersprochen hat, braucht nicht erneut zu widersprechen; die Übermittlungssperre bleibt bis zu einem schriftlichen Widerruf gespeichert.
Der Wahlwerbung können Sie entweder online (*https://www.buergerservice-portal.de/bayern/ottobrunn/bsp_ewo_uebermittlungssperren/#/*) oder persönlich – ausschließlich mit Termin, der unter *https://www.ottobrunn.de/* vereinbart werden kann, – widersprechen. *MO*

NEU: Briefwahlunterlagen mit QR-Code beantragen

Für die anstehenden Landtags- und Bezirkswahlen am 8. Oktober erhalten Sie in Kürze einen Wahlbenachrichtigungsbrief. Darauf befindet sich rechts unten ein QR-Code.

Durch das Scannen mit der Handykamera gelangen Sie auf die Homepage der Gemeinde Ottobrunn, wo Sie sich nur noch mit Ihrem Geburtsdatum verifizieren müssen und schon haben Sie die Briefwahlunterlagen beantragt. Welche Möglichkeiten es für die Briefwahl sonst noch gibt, finden Sie in Ihrer Wahlbenachrichtigung. Bei Fragen steht Ihnen das Wahlamt gerne zur Verfügung (Tel. 089/6 08 08-5 05, E-Mail: *ordnungsamt@ottobrunn.de*). *Text: MO, Foto: Tim Reckmann / pixelio.de*

Die Gemeinde gratuliert

Unsere jüngsten Ottobrunnerinnen

Aline Krayem
Geboren am 25.05.2023
Eltern:
Rawan und Mohamad Krayem

Cleo Victoria Zwick
Geboren am 01.06.2023
Eltern: Stefanie und Marc Zwick,
Schwester Mara Sophie

Runde Geburtstage

3. Juni	Maria Kraus (96 Jahre)
17. Juni	Gustav Hetzer (80 Jahre)
10. Juli	Dieter Renger (75 Jahre)
11. Juli	Sadija Efendic (75 Jahre)
11. Juli	Ursula Esau (95 Jahre)
27. Juli	Michael Mierke (75 Jahre)
8. August	Astrid Soukup (75 Jahre)
13. August	Hilde Salzberger (95 Jahre)
15. August	Richard Penn (80 Jahre)

Eheschließungen

30. Juni	Julia Schorr (geb. Zwosta) und Julian Schorr
28. Juli	Maarika Seidl (geb. Linus) und Christian Seidl (geb. Citriniti)

Verstorben ist

Ursula Sommer (geb. 04.09.1935, gest. 09.08.2023)

Hinweis:
Es erscheinen nur Personen, bei denen eine ausdrückliche Einwilligungserklärung zur Weitergabe ihrer Daten abgegeben wurde.

Beratung Reparatur
Verkauf Ersatzteile

MICHAEL GAAR
LANDTECHNIK

Friedrich-Bergius-Straße 2a-c
85635 Höhenkirchen-Siegertsbrunn
Gewerbegebiet Hohenbrunn
Tel.: 08102/71010
Fax: 08102/71158
info@gaar-landtechnik.de

Mit viel Schwung durch's Jahr!

Mit unseren Gartengeräten bringen Sie Ihren Garten schnell wieder auf Vordermann.

Sprechstunden im Rathaus

Die Familiensprechstunde von Lotse e.V. findet donnerstags von 10.00 bis 12.00 Uhr im Beratungsbus auf dem Rathausplatz statt.

Kurzmeldung

Die Straßenreinigungen erfolgen von April bis November. Sie beginnen in der Regel am ersten Montag im Monat und dauern zwei Tage. Die Kehrung beginnt im östlichen Gemeindegebiet und setzt sich in westlicher Richtung fort. Die nächste Reinigung beginnt aufgrund des Feiertags erst am Mittwoch, den 4. Oktober.

Aus dem Fundbüro

5 Geldbeutel	4 Handys	2 Scooter
4 Armbanduhren	2 Handtaschen	Schlüssel
1 Rucksack	1 Halskette	Stofftiere
1 Taschenmesser	1 Fahrradschloss	Fahrräder
2 Apple Airpod	1 Kinderuhr	Brillen
1 Sportbeutel		

Auskünfte zu Fundsachen erhalten Sie im Ordnungsamt unter Tel. 60808-507 und zu Fundrädern unter Tel.-274.

Erfolgreiche Absolventin

Die 19-jährige Luisa Grosso ist seit kurzem frischgebackene Kauffrau für Büromanagement. Zum erfolgreichen Abschluss ihrer dreijährigen Ausbildung gratulierte Bürgermeister Thomas Loderer und überreichte ihr das Abschlusszeugnis. Luisa Grosso arbeitet nun im Hauptamt, wo sie für Personalangelegenheiten zuständig ist. *Text und Foto: MO*

Volker Rhein feierte seinen 60. Geburtstag

Ein Herz für Zahlen

Volker Rhein F.: Monika Wrba

Am 24. Juli feierte Gemeinderatsmitglied Volker Rhein seinen 60. Geburtstag.

Der in Wedel/Schleswig-Holstein geborene Referatsleiter in einer großen Versicherung wurde im März 2020 neu in den Gemeinderat gewählt. Privat wie beruflich sind Zahlen und Excel-Tabellen – neben Lesen – seine Lieblingsbeschäftigung. Daher ist es nur logisch, dass er dem Rechnungsprüfungsausschuss angehört und für die CSU-Fraktion das Amt des Finanzreferenten bekleidet. Darüber hinaus ist er Mitglied des Haupt-, Kultur- und Werksausschusses.

18 Jahre im Kreistag aktiv

Zudem ist er seit seit fast 30 Jahren Schatzmeister der Kreis-CSU. Teil des Kreistages war er 18 Jahre lang und zehn Jahre lang leitete er die Ottobrunner CSU.

Zusammen mit dem Ortsvorstand führte er vor Jahren das beliebte Ostereier-Suchen am Ostermontag ein, das mittlerweile zur Tradition geworden ist.

Wenn er Urlaub hat, wandelt sich der Zahlenmensch zum Weltenbummler, denn eine weitere Leidenschaft sind Fernreisen, die ihn bisher in mehr als 50 Länder auf allen fünf Kontinenten geführt haben. Mit dabei waren auch eine Umsegelung von Kap Horn, die er von Chile aus startete und eine Sahara-Durchquerung.

Bürgermeister Thomas Loderer sprach dem Jubilar die Glückwünsche der Gemeinde aus und dankte ihm für sein tatkräftiges ehrenamtliches Engagement.

Monika Modrow-Lange / MO

Doris Popp feierte ihren 70. Geburtstag

Steckenpferd Energie

Doris Popp F.: Monika Wrba

Die Fraktionsvorsitzende der Grünen Doris Popp kam 1991 mit ihrer Familie nach Ottobrunn und ist seit 2002 Mitglied im Gemeinderat. Zur Kommunalpolitik kam die gebürtige Heilbronnerin auch über ihre drei Kinder – als Elternbeirätin in Kindergarten und Schule – sowie 1998 als Gründungsmitglied der Agenda 21 Ottobrunn/Neubiberg. Im Gemeinderat setzt sie sich vor allem für eine gesunde Finanzpolitik ein, wobei der verantwortliche Umgang mit Energie ihr Steckenpferd ist. Dazu zählen LED-Straßenbeleuchtung, Fotovoltaik und Fernwärme. Ihre Expertise ist auch in verschiedene Schulgebäude des Zweckverbandes weiterführende Schulen eingeflossen. Auf Doris Popps Initiative geht die Einführung der Sozialen Bodennutzung in Ottobrunn zurück, d.h. 30 Prozent des neu erteilten Baurechts werden günstiger vermietet und die Gemeinde hat das Zuteilungsrecht.

Die Architektin ist zudem Referentin für Ortsentwicklung, Verkehr und Barrierefreiheit. Sie kümmert sich um neue Gebäude sowie um die Renovierung von alten Häusern. Hier bringt sie viel persönliche Erfahrung mit, da sie in Tübingen ihr eigenes, 450 Jahre altes Haus renoviert hat und nun ihre Tochter bei deren Hausrenovierung tatkräftig unterstützt. In der restlichen Zeit kümmert sie sich gerne um ihren Garten.

Zu ihrem 70. Geburtstag, den sie am 2. August feierte, wünscht die Gemeinde Ottobrunn Doris Popp viel Gesundheit und viel Energie für weitere Projekte.

Tania Campbell / MO

Einwohnermeldeamt informiert

Termin online vereinbaren

Wer sich anmelden möchte, seinen Personalausweis oder Reisepass verlängern oder eine andere Dienstleistung des Einwohnermeldeamts in Anspruch nehmen möchte, braucht einen Termin. Ein solcher kann online unter *https://www.ottobrunn.de/rathaus-buergerservice/rathaus/online-terminvereinbarung* gebucht werden. Bitte beachten Sie, dass nur Termine der kommenden vier Wochen zur Buchung freigeschaltet sind.

Wer dringend einen Ausweis oder Ähnliches benötigt, weil etwa die Abreise kurz bevorsteht, kann sich telefonisch an das Meldeamt wenden (Tel. 089/60808-506). Bei vorliegender Dringlichkeit wird auch kurzfristig ein Termin vergeben.

MO

Dritter Bauabschnitt in der Josef-Seliger-Siedlung

Feierlicher Spatenstich

Beim Spatenstich am 7. Juli (v.l.): Peter Jäger (Architekt und Bauleiter), Diana Klöpper (AWO Kreisverband München-Land), Landrat Christoph Göbel, Kurt Mattei (Architekt, Architekturbüro Goergens Miklautz), Bürgermeister Thomas Loderer, Karl Scheinhardt (Geschäftsführer BML) und Alexander Wenninger (Abteilungsleiter Neubau BML). Foto: BML

Mit einem feierlichem Spatenstich hat die Baugesellschaft München-Land GmbH (BML) Anfang Juli mit dem Bau des dritten und letzten Bauabschnitts in der Josef-Seliger-Siedlung begonnen. Entstehen werden drei Gebäude mit Wohnungen und zwei Kinderbetreuungseinrichtungen. Die Wohnungen teilen sich auf in acht 2-Zimmer-Wohnungen sowie acht 4-Zimmer-Maisonette-Wohnungen. Die Erdgeschossflächen aller drei Gebäude sind miteinander verbunden und werden mit ca. 995 Quadratmetern Nutzfläche Platz für eine 2-zügige Kinderkrippe für 24 Kinder sowie für einen 2-zügigen Kindergarten für 50 Kinder bieten.

Die Gebäude werden mit verbessertem Energiestandard (Effizienzhaus KfW 55) gebaut. Die Wärmeversorgung erfolgt über Fernwärme. Alle drei Häuser erhalten einen Aufzug. Die Wohnungen bleiben dauerhaft belegungsgebunden. Die Miete wird zwölf Euro pro Quadratmeter Wohnfläche (kalt) betragen. Die Fertigstellung und Übergabe ist für Ende 2024 geplant. Die Gesamtinvestition wird voraussichtlich 21,4 Mio. Euro betragen.

BML / MO

25 Jahre alter Dienstwagen schafft TÜV erneut

Sehr zur Freude von Bürgermeister Thomas Loderer hat sein langjähriger Dienst-Mercedes M-EE 4 (Erstzulassung 13.08.1998) mit Kilometerstand 130.000 km wieder den TÜV geschafft. Dank dem Hausmeister-Duo Bahri Xani (Hausmeister der Grundschule an Friedenstraße, Mitte) und Johann Teusch (Vorgänger) und deren KFZ-Expertise konnten die teils großen Roststellen behoben bzw. durch neues Blech ersetzt werden. Die Hausmeister-Freunde nahmen die Herausforderung an, nachdem zwei Werkstätten abgelehnt hatten, als sie die Mängelliste des TÜVs gesehen hatten. Loderer hofft, dass es »sein« Wagen zum richtigen Oldie (nach 30 Jahren) schafft. Da er im Durchschnitt nur etwa 1.000 km pro Jahr fährt, könnte das laut Xani durchaus klappen. »Das ist Nachhaltigkeit, wie ich sie verstehe«, so Loderer.

Text und Foto: MO

VOLKSBÜHNE
NEUBIBERG OTTOBRUNN
Waldperlacher Volkstheater
e.V. 1948
www.volksbuehne-neubiberg-ottobrunn.de
75 JAHRE 1948-2023
Besuchen Sie uns
auf dem Ottostraßenfest
in Ottobrunn
am 09.September 2023

ENGEL&VÖLKERS
Besuchen Sie uns auf dem Ottostraßenfest
Am Samstag, 09. September 2023 begrüßen wir Sie von 11 bis 18 Uhr am Friedrich-Ebert-Platz zu Informationen rund um die Immobilie und Spaß und Unterhaltung für die Kinder!
OTTOBRUNN
+49 (89) 66 59 84 90 | Ottobrunn@engelvoelkers.com
engelvoelkers.com/muenchensuedost

Lesen, Hören, Sehen: DVD-Tipp

Tiefe Freundschaft in Not

Léo und Rémi (beide 13) verbindet seit frühester Kindheit eine innige Freundschaft. Sie sind unzertrennlich, vertrauen sich und teilen alles miteinander. Mit dem Wechsel auf eine weiterführende Schule gerät ihre tiefe Verbundenheit plötzlich ins Wanken. Die neuen Mitschüler bemerken ihren engen Umgang miteinander und äußern offen, dass sie die zwei Jungen für ein Paar halten. Zum ersten Mal werden Léo und Rémi mit einer anderen Sicht auf ihre Freundschaft konfrontiert, was die Unschuld ihrer Beziehung untergräbt und zu dem Gefühl führt, etwas zu tun oder zu sein, das nicht ganz »normal« ist.

Mit den ständigen abfälligen Kommentaren kann vor allem Léo nicht umgehen. Er distanziert sich zunehmend von Rémi, der nicht versteht, warum sich sein Freund von ihm abwendet und zutiefst getroffen ist. So nimmt die Katastrophe ihren Lauf…

Der belgische Regisseur Lukas Dhont erzählt mit »Close« auf berührende Weise eine traurige Geschichte vom Zerbrechen einer innigen Kinderfreundschaft an der Schwelle zur Pubertät. Die Hauptdarsteller, die noch nie vor einer Kamera standen, spielen den durch äußere Einflüsse verursachten Entfremdungsprozess herzzerreißend gut.

»Close« gewann zahlreiche internationale Preise und war für den Oscar als »bester fremdsprachiger Film« nominiert. *Doris Topel*

Der erste Satz

»Die Männer, mit denen ich manchmal Bier trinke und die keine Ahnung von mir haben, sagen, ich solle unbedingt mit etwas Lustigem beginnen.«

Michael Köhlmeier: »Die Abenteuer des Joel Spazierer«

Termine der Bibliothek

Was: »Wir lesen vor« – kostenlose Vorlesestunde
Für wen: Kinder ab 4 Jahren
Wann: Donnerstag, 14. und 21. September, 16.00 Uhr

Was: Bilderbuchkino im Rahmen der Vorlesestunde mit »Conni und das Kinderfest« von Liane Schneider und Eva Wenzel-Bürger und »Ein total genialer Mummeltag« von Nora Imlau und Pe Grigo
Für wen: Kinder ab 4 Jahren
Wann: Donnerstag, 28. September, 16.00 Uhr

Was: Sommerferien-Leseclub
Für wen: SchülerInnen von 6 bis 17 Jahren
Wann: bis 12. September

Was: Bücherrallye »Auf der Suche nach dem Abenteuer«
Für wen: SchülerInnen ab 8 Jahren
Wann: bis 12. September

Alle Termine finden in der Gemeindebibliothek statt.

Bibliotheksrätsel

Was für ein Tier ist »Moby Dick«?
a) kleiner Elefant
b) weißer Wal
c) schlaues Ferkel
d) lahme Schildkröte

Wer die richtige Lösung bis 30. September in der Gemeindebibliothek abgibt oder per E-Mail übermittelt (*bibliothek@ottobrunn.de*), kann eine Bibliothekstasse gewinnen.

Ottobrunn verbindet

Die Gemeinde Ottobrunn sucht neue Teammitglieder für ihre vielfältigen Aufgaben.

Aktuell werden gesucht:

- **Abteilungsleitung Familie, Bildung, Soziales** mit Geschäftsführung der gemeindlichen Kita Ottobrunn GmbH
- **Qualifizierte Fachkraft für Umwelt- und Klimaschutz**
- **Fachkraft für Veranstaltungstechnik**
- **Fachangestellte für Medien- und Informationsdienste** in Teilzeit
- **Verwaltungskräfte für die Finanzverwaltung** im Bereich Abfall

Wir freuen uns darauf, von Ihnen zu hören.
Unter www.ottobrunn.de finden Sie alle Stellenangebote für m/w/d.

PASSBILDER
Spitzenqualität – von unserem Profifotograf

im Studio
Bewerbungsfotos
Businessfotos
Portraits
Familienfotos
Hochzeit
Babybauch
Baby
Kids
Erotik
Tiere
und vieles mehr

Öffnungszeiten:
Montag - Donnerstag 9 - 13 Uhr und 15 - 18 Uhr
Freitag 9 - 18 Uhr
Samstag 9 - 13 Uhr

RINGFOTO WEINGAST
Hauptstraße 4 • 85579 Neubiberg
Telefon: 089 - 201 895 65 • www.foto-weingast.de

Michaelskirche: Ottobrunner Orgelkonzerte

Violine, Orgel & Saxophon

Norbert Groh und Esther Schöpf eröffnen die Orgelkonzerte am 1. Oktober.
Foto: Marion Ratz

Auch in diesem Jahr finden im Oktober die Orgelkonzerte immer sonntags um 17.00 Uhr in der Michaelskirche statt. Am 1. Oktober eröffnet Norbert Groh (an der Orgel) mit seiner Frau Esther Schöpf (an der Violine) die Konzertreihe. Unter dem Titel »Begegnungen« spielen sie Werke von Bach, Händel, Telemann und Piazzolla.
Eine Woche später spielt das Babel-Duo, bestehend aus Kirchenmusikdirektor Andreas Hantke an der Orgel und dem Saxophonisten Thomas Roth, Vielseitiges »von Bach bis Jazz« mit Bearbeitungen, Improvisationen und eigenen Stücken.
Ausnahmsweise an einem Samstag, den 14. Oktober dürfen sich die Besucher um 17.00 Uhr auf ein besonderes Ereignis freuen: Der italienische Organist Paolo Oreni, der schon öfter in Ottobrunn zu Gast war, improvisiert an der Orgel zu einem Stummfilm, der in der Kirche gezeigt wird.
Zum Abschluss der Reihe spielt die russische Organistin Anna Neumann am 22. Oktober ein klassisches Orgelkonzert mit Werken von Bach, Brahms, Rheinberger, Franck und Boëlmann. Der Eintritt ist frei. Weitere Informationen gibt es unter *www.michaelskirche.de*. *Christoph Demmler*

Sänger fürs Weihnachtsoratorium gesucht

Möchten Sie beim Weihnachtsoratorium von Johann Sebastian Bach mitsingen? Die Kantorei der Michaelskirchengemeinde wird am 10. Dezember (2. Advent) das Weihnachtsoratorium unter der Leitung von Kirchenmusikdirektor Andreas Hantke in der Michaelskirche aufführen. Dafür werden noch Chorsänger gesucht, insbesondere in den Männerstimmlagen Tenor und Bass. Geprobt wird ab 15. September immer freitags um 19.30 Uhr in Gemeindesaal der Michaelskirche. Bei Interesse nehmen Sie bitte Kontakt per E-Mail auf (pfarramt.michaelskirche@elkb.de). *MO*

Taizé-Morgenlob

Gebet und Gesang

Gemeinsam singen und beten beim Taizé-Morgenlob erfrischt die Seele. Dieses inspirierende Treffen findet vierzehntätig dienstags von 6.30 bis 7.00 Uhr in St. Magdalena statt. Anschließend gibt es Frühstück im Pfarrsaal (Speisen bitte selbst mitbringen). Nächster Termin ist der 12. September. Im Oktober findet das erste Treffen ausnahmsweise am Freitag, den 6. Oktober um 18.00 Uhr statt.
Monika Löser / MO

Frauenfrühstück bei der Freien evang. Gemeinde

Sehnsucht nach Sinn

Das nächste Frauenfrühstück der Freien evangelischen Gemeinde findet am Samstag, den 14. Oktober ab 9.00 Uhr statt. Zu Gast ist die Referentin Christiane Rösel. Sie spricht zum Thema: »Weil das Leben kostbar ist – Sehnsucht nach Sinn«.
Christiane Rösel ist Landesreferentin für Erwachsene beim Evangelischen Gemeinschaftsverband Württemberg mit dem Schwerpunkt Frauen. Sie hat Erfahrung in der Familienarbeit und als freiberufliche Referentin. Auch Seelsorge und Lebensberatung gehören zu ihrem beruflichen Werdegang.
Das Frauenfrühstück dauert bis etwa 11.45 Uhr und findet im Gemeindezentrum in der Bahnhofstraße 2 statt. Der Eintritt ist frei. Eine Anmeldung ist über die Webseite *muenchen-suedost.feg.de* vom 25. September bis 11. Oktober möglich. *Renate Dufner / MO*

Referentin Christiane Rösel
Foto: VA

33. Ottostraßenfest am 9. September

Alphorn, Kasperl, Zumba und feuriger Flamenco

Die Ottostraße verwandelt sich am Samstag, den 9. September wieder in eine Festmeile und lädt zum Feiern, Mitmachen und fröhlichen Beisammensein ein. Von 11.00 bis 18.00 Uhr findet das beliebte Ottostraßenfest (OSF) für Jung und Alt zwischen der Rosenheimer Landstraße und der Mozartstraße statt. Dabei präsentieren sich ortsansässige Geschäftsleute, Vereine, soziale Einrichtungen sowie Aussteller aus der Umgebung. Um 11.00 Uhr eröffnet Bürgermeister Thomas Loderer das Fest auf der Bühne (Ottostraße/Ecke Schützenstraße) mit musikalischer Unterstützung des Sängerkreises Ottobrunn, der Blaskapelle »Harmonie« aus Neubiberg sowie der »Kaunertaler Alphornbläser«.

Beim Burschenverein gibt es wieder frisch Gegrilltes.

Attraktionen für Kinder

Für die Kinder gibt es kostenlose Attraktionen wie die Kindereisenbahn, das Nostalgiekarussell oder Hüpfburgen. Auch die Münchner Kasperlbühne Kurt Zettel ist wieder mit dabei und lädt Ottostraße/Ecke Bergstraße stündlich zu Vorführungen ein. Ebenfalls nicht fehlen darf der beliebte Kinderspaßpass. An über 30 Stationen haben sich die teilnehmenden Aussteller Spiele einfallen lassen, bei denen die Kinder Ausdauer, Geschicklichkeit, Intelligenz und Spürsinn testen können. Am Ende gibt es für die gesammelten Stempel eine kleine Überraschung am Infostand auf Höhe der Ottostraße 28.

Musikalische Highlights

Auf der Bühne Ottostraße/Ecke Schützenstraße wird die Münchner Band »Treibauf« ab 13.00 Uhr den Besuchern mit bayerischer Musik, Klezmer, Ska, Balkanklängen und irischer Musik kräftig einheizen.

Die Blaskapelle Höhenkirchen-Siegertsbrunn ist auch wieder dabei. **Fotos: Claus Schunk**

Am Freizeiteck sorgt ab 11.00 Uhr der Alleinunterhalter »Bäda's Party Power« für Stimmung und Feierlaune.

Rund um den Friedrich-Ebert-Platz ist die Rock- und Bluesband »Sound of Apogee« zu Gast. Ein weiterer musikalischer Leckerbissen sind die »Funny Birds« mit ihrem Austro-Pop. Das Männer-Duo spielt vor dem Geschäft Optik Reiniger.

Zum Mitmachen laden um 14.30 Uhr die vhs SüdOst vor der Bühne zum feurigen Flamenco und der TSV Ottobrunn vor dem Kino zu Zumba Fitness ein.

Einen besonderen Augenschmaus gibt es um 16.00 Uhr auf der Bühne: Aditi Gupta zeigt eine klassische indische Performance in Tagore- und Bharatanatyam-Tanzformen. Für sportlich Interessierte gibt es Straßenaufführungen des TSV Ottobrunn und des Taekwondo-Centers. Zu einer liebgewonnenen Tradition gehört auch der Marsch der Blaskapelle Höhenkirchen-Siegertsbrunn entlang der Ottostraße.

Die Kinder können sich wieder auf das Notstalgiekarussell freuen.

Kulinarisches aus aller Welt

Das Straßenfest ist multikulturell. So gibt es Schmankerl auf Bayerisch, Griechisch, Türkisch, Italienisch und Amerikanisch. Natürlich gibt es auch hausgemachte Kuchen oder Eis. Dazu werden Getränke wie kühles Bier, Cocktails, Wein, frisch Gezapftes und diverse Kaffeespezialitäten angeboten.

Organisatorin Susanne Vordermaier freut sich auf zahlreiche Besucher und wünscht allen viel Spaß beim Ottostraßenfest! Die Veranstaltung findet bei jedem Wetter statt. *MO*

Für die kleinen Besucher dreht die Kindereisenbahn wieder ihre Runden.

FFO: Tag der offenen Tür

Feuerwehr zum Mitmachen

Bei Vorführungen wird u.a. gezeigt, wie ein Auto aufgeschnitten wird.
Foto: Claus Schunk

Zum Ottostraßenfest am 9. September öffnet die Freiwillige Feuerwehr von 11.00 bis 18.00 Uhr wieder ihre Tore. Bei Vorführungen erläutern die Einsatzkräfte ihre Tätigkeiten und zeigen die verschiedenen Fahrzeuge. Erwachsene dürfen unter fachkundiger Anleitung mit dem Rettungsspreizer einen Pkw zerlegen. Mädchen und Jungen ab 14 Jahren können sich über die Mitgliedschaft in der Jugendfeuerwehr informieren und anmelden. Die nächste Ausbildung beginnt nach den Sommerferien. Für die Kinder gibt es wieder die beliebte Spritzwand.

Wer Hunger hat, kann sich im St.-Florians-Biergarten bei zünftiger Musik oder an den Imbissständen der Feuerwehr stärken.

Klaus Fischer / MO

Sperrung der Ottostraße am 9. September

Am Tag des Straßenfests ist die Ottostraße zwischen der Rosenheimer Landstraße und der Mozartstraße von 7.00 bis 21.00 Uhr für den Kraftfahrzeugverkehr gesperrt.
Die Anwohner können in dieser Zeit nicht aus ihren Hof- und Garagenausfahrten herausfahren. Sämtliche Parkbuchten in der Ottostraße sind ab 6.00 Uhr gesperrt. Zusätzlich werden im Einmündungsbereich der jeweiligen Seitenstraßen beidseitig Haltverbote aufgestellt. Aus Sicherheitsgründen ist das Radfahren während des Festes auf der Ottostraße nicht gestattet.
Über die Umleitung der Busse informieren die Gemeinde sowie der MVV München unter www.ottobrunn.de und www.mvv-muenchen.de.

MO

T-BONE STEAKHOUSE
Wir sind mit unserem
Foodtruck
für Euch vor Ort!
Kommt vorbei, wir freuen uns!

TUM-Campus Ottobrunn/Taufkirchen: Hyperloop-Teströhre und Passagierkapsel in Betrieb genommen

Meilenstein Richtung 800 Stundenkilometer

Die Betonröhre in Realgröße hat einen Durchmesser von rund vier Metern: Hier können Passagiere einsteigen.

Bereits am 10. Juli machten Projektleiter Gabriele Semino (l.) und Konstruktionsleiter Florian Janke, der für das Design der Passagierkapsel verantwortlich ist, die erste Fahrt unter Vakuumbedingungen. In der Kapsel ist Platz für fünf Personen. Zuvor hatte der TÜV Süd die Hyperloop-Kapsel vollständig für den Passagierbetrieb zertifiziert.

Auch beim Eröffnungsfest wurde die Passagierkapsel in die Röhre gebracht, um den prominenten Gästen Ministerpräsident Markus Söder und Wissenschaftsminister Markus Blume eine Testfahrt zu ermöglichen.

Mit einer Geschwindigkeit von mehr als 800 km/h durch die Hyperloop-Röhre: Noch ist das eine Zukunftsvision. Doch mit der Eröffnung der Teststrecke auf 24 Metern mit Röhre und Passagierkapsel Ende Juli am Campus Ottobrunn/Taufkirchen kam das Hyperloop-Team der Technischen Universität München (TUM) ihrem Ziel einen großen Schritt näher. Das Team wird nun vor allem Antrieb, Schwebetechnik und Vakuum-Verhalten unter realen Bedingungen untersuchen, um bereit für den darauffolgenden großen Schritt zu sein: eine über einen Kilometer lange Teststrecke. Das endgültige Ziel ist es, Transport- und Passagierkapseln in annähernd luftleeren Röhren zu befördern. Das Vakuum soll ermöglichen, die Kapseln fast ohne Luftwiderstand zu bewegen – und damit enorme Geschwindigkeiten zu erreichen.

Andreas Huber / MO

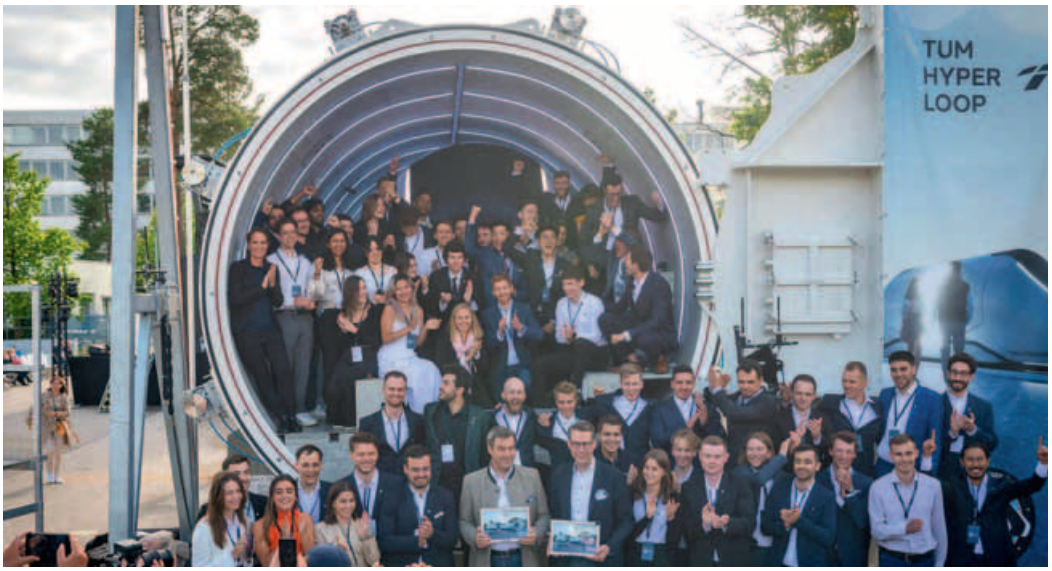

Das Hyperloop-Team, bestehend aus 86 Studierenden aus 28 Nationen, freut sich über die erfolgreiche Testfahrt der Gäste. Begonnen hatte das Team 2015 als studentische Initiative, um an den SpaceX Hyperloop Pod Wettbewerben teilzunehmen, die Elon Musk mit seinem Weltraumunternehmen ins Leben gerufen hatte. In allen vier Wettbewerben belegte das TUM-Team den ersten Platz. Das TUM Hyperloop-Programm ist seit 2020 Teil der Hightech Agenda Bayern und wird somit vom Freistaat Bayern mitfinanziert.

Fotos: Andreas Heddergott / TUM

»Ottobrunner Lieder«: Uraufführung der vertonten Gedichte von Herbert Speckner

»Das Geheimnis der Harmonie«

Organisatorin Eva Speckner (vorne l.) mit Chorleiterin Margret Joswig und deren Kirchenchor St. Magdalena. Fotos: privat

Mit Sopranistin Vassia Alati und Pianist Yuto Kiguchi werden zwei hochgelobte Nachwuchsmusiker, sogenannte »Rising Stars«, am Samstag, den 16. September um 19.00 Uhr im Wolf-Ferrari-Haus neu komponierte Lieder aus der Taufe heben, zusammen mit dem Kirchenchor von St. Magdalena.

Vielseitig begabter Bürgermedaillenträger Herbert Speckner (gest. 2020). Foto: Claus Schunk

Die beiden Musiker gewannen vor über einem Jahr in Görlitz den Dr.-Herbert-Speckner-Preis für die beste Darbietung romantischer griechischer Lieder. Das Duo überzeugte anschließend auch bei ihrem Dankkonzert im Herbst 2022 in Ottobrunn. Beide erinnern sich gerne an den warmen Empfang und die Begeisterung des Ottobrunner Publikums.

Die zwei international beschäftigten Künstler kommen diesmal auf Einladung von Eva Speckner nach Ottobrunn. Sie ließ neun Gedichte ihres Vaters und Bürger-Medaillen-Träger Herbert Speckner von drei jungen Komponisten (Eva Kuhn, Bernhard Plechinger, und Yann Windeshausen) zu acht Liedern vertonen, um das zeitlose Erbe mit Musik zu veredeln.

»Eine neue Komposition zu spielen, ist wie in eine neue Welt einzutauchen«, freut sich der aus Japan stammende, 34-jährige Yuto Kiguchi. Die 30-jährige Sängerin Vassia Alati mit griechisch-niederländischen Wurzeln ergänzt: »In einer Uraufführung erschaffen wir diese Klangwelt zum ersten Mal und ohne Vorbild – wie spannend! Mit all unserem Enthusiasmus werden wir die Ideen des Komponisten und des Lyrikers verwirklichen. Im Konzert feuert uns die Stimmung des Publikums zusätzlich an.«

Sopranistin Vassia Alati und Pianist Yuto Kiguchi.

Der neue Lied-Zyklus »Das Geheimnis der Harmonie« behandelt existenzielle Themen wie die Kraft der Fantasie im Alltagsleben und die Kraft der Liebe über den Tod hinaus. Die Musik lotet diese Sphären in der ihr eigenen Intensität aus. »Das ist Gänsehaut verdächtig«, verspricht Speckner, deren Erwartungen an das Projekt nach eigenen Aussagen übertroffen wurden.

Bei vier Liedern werden die Musiker vom Kirchenchor St. Magdalena unter der Leitung von Margret Joswig unterstützt. Als überzeugte Chorsängerin will Speckner die Lyrik ihres Vaters auch für Chöre öffnen. Bei diesen ganz unterschiedlichen Kompositionen mit Chor wird die gewohnte Vielstimmigkeit mit modernen Klangmitteln erweitert. Speckner ist sich sicher: »Die jungen und jung gebliebenen ChorsängerInnen werden das Frische, Innige und Neuartige zum Leben erwecken«.

Im Anschluss daran runden Vassia Alati und Yuto Kiguchi das Konzert mit spätromantischen griechischen Liedern sowie einem Klaviersolo des begabten Pianisten ab.

Karten sind im Wolf-Ferrari-Haus erhältlich (Tel. 089/6 08 08-302, E-Mail: wfh@ottobrunn.de). *MO*

KWA HANNS-SEIDEL-HAUS
kwa.de

Crêpes-Highlight:
Genießen beim Fest!

Das KWA Hanns-Seidel-Haus ist wieder beim **Ottostraßenfest** mit seinem beliebten Crêpes-Stand dabei! Wir freuen uns auf Sie.

KWA Hanns-Seidel-Haus
Ottostraße 44 • 85521 Ottobrunn

Kunstverein mit überregionalem Wettbewerb

Zukunftsweisende Werke

Der Kunstverein Ottobrunn veranstaltete heuer wieder den offenen Kunstwettbewerb »Artiges«. 69 KünstlerInnen aus zehn Herkunftsländern nahmen daran teil. Das Thema der Kunstwerke oder die Technik der Umsetzung konnten frei gewählt werden. Die KünstlerInnen sollten allerdings den Betrachter mit der Wahl der Themen und Techniken und mit moderner zukunftsweisender Kunst überraschen. Die 20 Finalisten und eine Künstlerin außer Konkurrenz wurden von einer 5-köpfigen Jury ausgewählt.

Die Arbeiten der Finalisten sind vom 17. September bis 20. Oktober im Rathaus und in der Galerie Treffpunkt Kunst zu sehen. Die Preisträger werden am Sonntag, den 1. Oktober (14.00 Uhr) bei der Vernissage im Rathaus bekannt gegeben. Die Ausstellung ist von Montag bis Freitag von 8.00 bis 12.00 Uhr, donnerstags zusätzlich von 14.00 bis 18 Uhr sowie am Wochenende von 11.00 bis 16.00 Uhr (außer vom 6.- 8.10. – wegen der Wahl geschlossen) im Rathaus zu sehen.

Die ausgestellten Werke im »Treffpunkt Kunst« können samstags und sonntags von 11.00 bis 16.00 Uhr besichtigt werden. Begleitend zum Wettbewerb gibt es einen Katalog, in dem die 20 Finalisten porträtiert sind.

Schirmherrin des Wettbewerbs ist die Gemeinde Ottobrunn.

MO

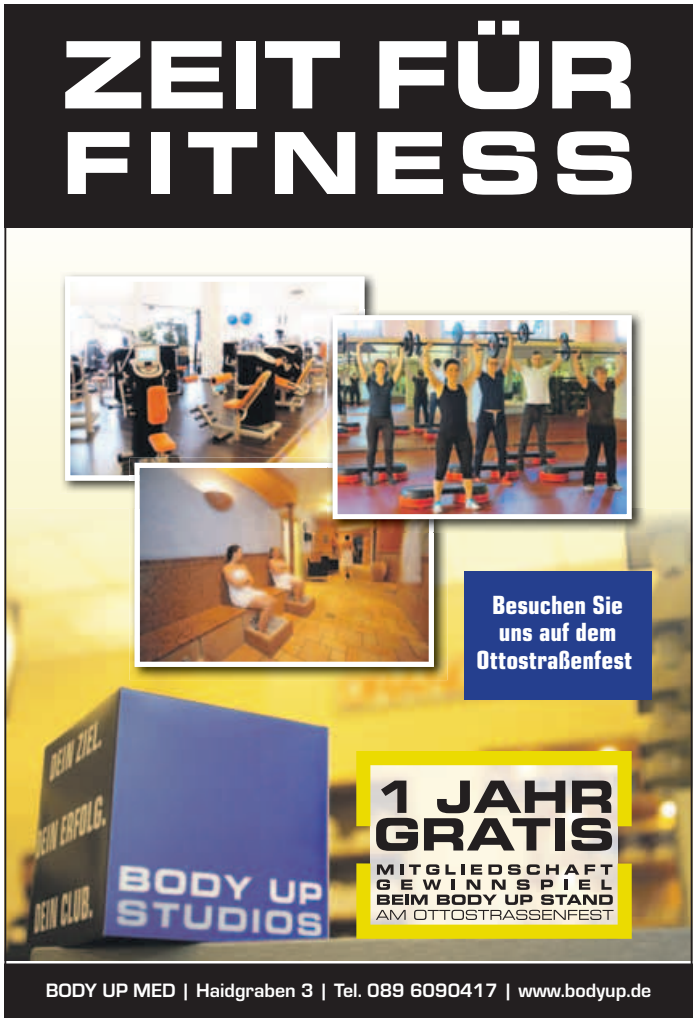

Ottobrunner Konzerte: 6. Jazzfest am 6. Oktober

»Jimi Hendrix is Back«

Gitarrist Nguyên Lê verneigt sich musikalisch vor seinem Idol Jimi Hendrix. Foto: Bernd Thissen

»Die Musik von Hendrix hat für mich etwas Brennendes in jeder Note. Es klingt ein wenig abgedroschen, wenn ich sage, dass alles von ihm wirkt, als spiele er es zum letzten Mal. Trotzdem ist es genau diese direkte, eindringliche Emotion, die mich von Anfang an gepackt hat«, so Nguyên Lê über sein Gitarren-Idol. Am Freitag, den 6. Oktober spielt er im Rahmen der Ottobrunner Konzerte mit seiner Band (Himiko Paganotti, Gesang; Romain Labaye, Bass und Gergo Borlai, Schlagzeug) um 20.00 Uhr im Wolf-Ferrari-Haus eine Hommage an Hendrix mit dem Titel »Jimi Hendrix ist Back«.

Hendrix ist ein Mythos der Popkultur und einer der kreativsten Musiker an der Schwelle zwischen Rock und Jazz. Sein respektloser Umgang mit der Technik und sein Spaß am Experiment faszinieren noch Jahrzehnte nach seinem tragischen Tod. Er ist ein Vorbild für unkonventionelle Gestaltungskunst und schon deshalb einer der künstlerischen Ahnherrn von Nguyên Lê.

»Ich hatte bereits 1993 eine Gruppe in Frankreich, mit der ich die Musik von Hendrix gespielt habe. Die Idee war, das Ganze ein bisschen wie Standards zu behandeln und den Melodien, die ich verehrte, meine eigene Stimme zu geben.« Lê hatte Spaß an der Rockmusik und den Derivaten, die er daraus konstruierte. Seine Karriere als Jazzmusiker startete er jedoch mit anderen Projekten. 1959 als Sohn vietnamesischer Exilanten in Paris geboren, hatte er sich zunächst mit Bildender Kunst und Philosophie beschäftigt. Gitarre lernte er autodidaktisch, schaffte aber 1987 den Sprung in das »Orchestre National de Jazz« und ging aus dieser Kaderschmiede kreativer Musik mit vielen Ideen für neue Formationen hervor. Lê beschäftigte sich daraufhin mit seinen Wurzeln, dem weltmusikalischen Kosmos von Paris, und testete verschiedene Triokombinationen aus. Bis er nach einem knappen Jahrzehnt wieder bei Hendrix landete.

Perspektive des Jazzers

»Ich wollte die Musik auf einer zweiten Ebene betrachten, aus der Perspektive des Jazzers, aber auch, indem ich beispielsweise Stücke von Frauen singen ließ oder ethnische Versionen der Lieder entwickelte.« Die Arrangements sollten immer noch eine Verbindung zum Original haben, ansonsten aber eigenständig sein. Seine Hendrix-Hommage beim Jazzfest nun setzt Lê als vielschichtiges Kulturpuzzle zusammen, das sowohl der Bedeutung der Kompositionen als auch den zeitgemäßen Soundvorstellungen der Gegenwart gerecht wird. Es ist eine Verneigung vor dem Genius, aber kein Kniefall.Karten gibt es unter Tel. 089-60808301 oder unter *www.ottobrunner-konzerte.com.*

MO

Open-Air im Rosengarten

Sommerfest der Kultur

Mit Musical-Ausschnitten u.a. aus der »Rocky Horror Show« heizte die Abraxas Musical Akademie dem Publikum im Rosengarten ein.

Das diesjährige Kultur-Sommerfest Ende Juli übertraf die Erwartungen aller Beteiligten. Die gut gelaunten Gäste waren begeistert – egal ob es auf der Bühne Musical, Musik, Akrobatik, Kabarett oder das Flammenkünstler-Duo gab. Der Höhepunkt war – wie jedes Jahr – das mitternächtliche Feuerwerk.

Bereits am Tag davor startete der insgesamt dreitägige Ottobrunner Sommer mit »Austria Project«. Trotz Regenschauer am Anfang spielte die Band – zur Freude des Publikums – fast drei Stunden lang die bekanntesten österreichischen Hits.

Roland Hefter und seine Band »Isarrider« verzauberten ihr Publikum zum Abschluss des Ottobrunner Sommers mit Liedern, Geschichten und Anekdoten. *MO*

»Teddy und die Lollipops« rockten die Bühne – und so manche/r tanzte begeistert mit.
Fotos: Claus Schunk

Spektakulärer Fund bei Restaurationsarbeiten – große Freude in Ottobrunn

König Ottos Krone, Zepter und Schwert entdeckt

Krone, Zepter und Schwert: Bei Restaurationsarbeiten im griechischen Königs-Sommerpalast Tatoi nördlich von Athen wurden Mitte Juli überraschend die Insignien von König Otto von Griechenland entdeckt. Gefunden haben sie Mitarbeiter des griechischen Kulturministeriums und zwar in gutem Zustand und »sehr gut verpackt«, wie sie sagten.

Krone Foto: Weltkunst-Verlag

Über den überraschenden Fund der Insignien von »unserem König Otto«, sind der Leiter des Otto-König-von Griechenland-Museums Prof. Jan Murken und seine wissenschaftliche Mitarbeiterin Tabea Förth über die Maßen begeistert. Die Fachwelt war laut Murken schon lange auf der Suche und spekulierte teilweise fantasievoll über den Verbleib. »Wie das Zepter und das Schwert aussehen, wusste ich. Doch von der Krone gab es nur Schwarzweiß-Aufnahmen«, so der Museumsleiter. Tabea Förth gratuliert voller Freude dem griechischen Volk zum Auffinden vor allem der Krone: »Die Krone von König Otto ist ein strahlendes Symbol vergangener Herrlichkeit und erinnert uns daran, dass Geschichte und Tradition die Grundlagen für eine starke Nation sind.«

Am 20. Dezember 1959 gab der damals 22-jährige Prinz Max Emanuel von Bayern (später Herzog Max in Bayern) die griechischen Kroninsignien an König Pavlos I. von Griechenland zurück. Foto: Bay. Hauptstaatsarchiv (geheimes Hausarchiv)

Man könnte fast meinen, dass auch König Otto (Mitte) sich – zusammen mit Museumsleiter Jan Murken und Tabea Förth – über die wiedergefundene Krone freut. Foto: MO

Bevor die Insignien verschwanden, wurden sie 1959 vom Haus Wittelsbach an den damaligen Griechenkönig Pavlos I. übergeben. Nach einem Putsch des Militärs im April 1967 und einem erfolglosen Gegenputsch des seit 1964 amtierenden König Konstantins II. acht Monate später, ging dieser ins Exil. Zurück blieben die königliche Sommerresidenz und dort – wie sich nun herausstellte – die Insignien. Zuletzt wurde die Krone 1981 gesehen, als Königin Friederike, die Frau von König Pavlos I., auf dem Familiensitz Tatoi beigesetzt wurde.

Die Insignien aus Gold und verschiedenen Metalllegierungen werden nun restauriert und anschließend dem griechischen Parlament übergeben. Dort, in König Ottos damaligen Schloss am Syntagma-Platz in Athen, sollen sie ausgestellt werden.

»Wir im König-Otto-Museum wollen den Fund mit einer Fotoausstellung der Objekte und ihrer Geschichte würdigen«, darüber sind sich Murken und Förth einig.

MO

Zu den Insignien gehören neben der Krone auch Zepter (l.) und Schwert. Bei der Fertigung wurden Gold und Metalllegierungen verwendet. Foto: dpa

König-Otto-Museum: Drei Fragen an Tabea Förth

Kinder mit Krone erreichen

Seit fast einem Jahr arbeitet Tabea Förth als wissenschaftliche Mitarbeiterin für das König-Otto-Museum und kennt mittlerweile (fast) jedes Detail aus König Ottos Leben, sei es als König von Griechenland (1832 – 1862) oder aus seinen letzten Jahren im bayerischen Exil – dank der musealen Datenbank, mit der sie arbeitet, und der über 200 ausgestellten Exponate im Museum. *Mein Ottobrunn* sprach mit der 35-Jährigen über den Fund der Insignien und über ihre Ideen für das Museum.

Was bedeutet Ihnen der Fund von Ottos Krone, Zepter und Schwert?

Tabea Förth: Das bedeutet mir viel. Gerade die Krone ist das Attribut eines Königs. Jedes Kind verbindet einen König mit seiner Krone. Wir als Museum haben die Krone ja auch in unserem Logo. Und jetzt haben wir neben dem Bild vom jungen König Otto (von Friedrich Dürk), das unser Aushängeschild ist, auch ein Bild von der echten Krone. Interessanterweise gibt es kein einziges Porträt, auf dem Otto seine Krone trägt.

Gibt es eine Möglichkeit, die Insignien zumindest leihweise fürs König-Otto-Museum zu bekommen?

Förth: Nein. Die Originale bleiben im Parlamentsgebäude in Athen und werden dort ausgestellt. Aber es besteht eine Chance, zeitgenössische Repliken von Schwert und Zepter aus Messing vom Bayerischen Nationalmuseum zu entleihen.
Diese waren vermutlich zur Dekoration eines Waffenschildes gedacht. Gleich nach dem Fund kamen uns diese schnell wieder in den Sinn und Museumsleiter Jan Murken und ich haben beim Nationalmuseum einen entsprechenden Antrag gestellt. Die Repliken in Originalgröße könnten unsere geplante Fotoausstellung sehr gut ergänzen und aufwerten.

Wie versuchen Sie, auch Kinder für König Otto und das Museum zu begeistern?

Förth: Das ist ein großes Ziel von mir. Ich möchte, dass unser Museum kindgerechter wird, daher habe ich vor, einen Kinder-Museumsführer zu schreiben. Ich wünsche mir auch eine Mitmachstation. Um mit dem Kronenfund auch Kinder zu erreichen, bereite ich gerade einen Kronen-Bastel-Wettbewerb vor. Nähere Infos zum Wettbewerb gibt es im Oktoberheft auf der Kinderseite. *MO*

Postpatenprojekt

Infoabend

Die Resonanz für den ersten Info-Abend im Februar 2022 war enorm: Über 80 Interessierte hatten sich gemeldet, um sich über die Arbeit als Postpate zu informieren. Davon wurde etwa die Hälfte geschult, sodass aktuell mehr als 40 Patenschaften bestehen, die ältere Menschen in fast allen Landkreiskommunen bei der Erledigung ihres Schriftverkehrs unterstützen.
Da es weiteren Bedarf an Postpaten gibt, findet am Dienstag, den 26. September von 17.30 bis 19.00 Uhr ein Infoabend als Online-Veranstaltung und ab 24. Oktober ein Qualifizierungskurs statt. Das Engagement der Postpaten ist zeitlich flexibel und wird fachlich begleitet.
Weitere Infos gibt es unter *www.münchner-bildungswerk.de.* *LRA / MO*

Kopfläuse bei Kindern erkennen und behandeln

Besonders häufig krabbelt es auf Kinderköpfen. Nach den Sommerferien sind die kleinen Plagegeister aktiv und es treten häufiger Fälle in den Kindergärten und Schulen auf. Tauchen Läuse in der Familie auf, ist die Aufregung meistens groß. Aber keine Panik – Kopfläuse sind ungefährlich und kein Zeichen mangelnder Hygiene.

Unsere Empfehlung für Sie:

Schnell, sicher und wirksam: **NYDA Läusespray** dient der effektiven Bekämpfung eines Kopflausbefalls. Sobald Sie Kopfläuse oder Nissen in den Haaren entdeckt haben, sollte die Behandlung sofort beginnen, um ein Weiterverbreiten der Parasiten zu verhindern.

Kopfläuse sind Meister der Tarnung. Sie sind nur circa drei Millimeter groß und bräunlich bis fast durchsichtig. Außerdem halten sie sich am liebsten am Haaransatz auf. Dort kleben Läuse auch ihre Eier fest, die nach dem Schlüpfen als leere, weiße Hüllen, sogenannte Nissen, zurückbleiben.

Arnika Apotheke am Sportpark
Am Sportpark 5
82008 Unterhaching
Tel.: 089 - 452 468 400
E-Mail: sportpark@arnika-apo.de
Web: www.arnika-apo.de

Arnika Apotheke

direkt vor unserem Haus!

Kostenloser **Lieferservice!**

Unsere Apotheke jetzt auf dem iPhone® und auf dem Android™ Smartphone!

MEIN Ottobrunn Extra für Kids

Hallo Kinder,

zwei Jahre alt wird unsere Kinderseite mit dieser Ausgabe bereits – Zeit für ein bisschen Party! Wenn ihr noch eine Anregung für eure nächste Feier braucht, ist vielleicht der Bastel-tipp etwas für euch. **Viel Spaß wünschen euch euer Otto und der Löwe!**

Basteltipp

Wimpel-Kuchen-Kette

Das braucht ihr:

- **2 lange Spieße aus Holz**
- **Bindfaden oder eine dünne Schnur**
- **Tonpapier in verschiedenen Farben**
- **Schere, Kleber, Stifte**

Und so geht's:

1. Bindet eure Schnur an den oberen Enden der beiden Spieße fest. Die Länge der Schnur sollte dem Abstand zwischen den Kuchen entsprechen und leicht durchhängen.
2. Benutzt unsere Form A oder B als Schablone für eure Wimpel und schneidet diese mehrfach aus Papier aus.
3. Falzt die Wimpel über der Schnur zusammen und klebt sie zusammen. Gebt dabei auch etwas Kleber an die Falzstelle, damit die Wimpel später auf der Schnur nicht verrutschen.
4. Jetzt nach Herzenslust beschriften und bemalen. **Fertig!**

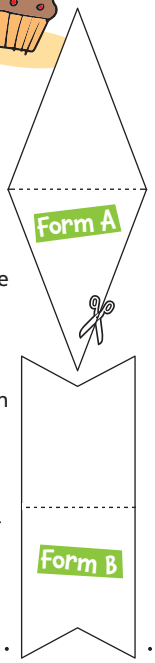

Geschichte

Wusstet ihr, ...

Bilder und Information stammen aus der Buchreihe „Unser Ottobrunn und Riemerling“ von Roland Haase, erhältlich bei der Buchhandlung Kempter.

... dass man für einen Kinobesuch und zum Feiern früher in der Rosenheimer Landstraße fündig wurde? 1949/50 eröffnete Heinrich Horn auf der heutigen Hausnummer 69b (damals: Hubertusstr. 1) die **Hubertus-Lichtspiele** – ein „neuzeitlich ausgestattetes“ Kino mit Klimaanlage und über 400 Sitzplätzen. In einer Werbeanzeige bewarb er es als „Filmtheater für den verwöhnten Besucher, gleichwertig erstrangigen Münchner Lichtspielhäusern“. Unter der Woche gab es meist nur eine Vorstellung pro Tag, samstags zwei und sonntags drei. Links an den Kinosaal bauten die Horns später ein Bierlokal an – die **Hubertusklause**. Später wurden die Lichtspiele umgebaut und ab 1974 als Tanzlokal „Gondola“ (zwischenzeitlich auch „Canterville“) betrieben. 2014 wurde alles abgerissen und durch zwei Wohn- und Geschäftshäuser ersetzt.

Hubertus-Lichtspiele (rechts u. Mitte) mit der Hubertusklause (links), 1950er-Jahre.

Konzept & Illustration: Nina Tines, @ninatines_design

MEIN Ottobrunn

Das nächste Gemeinde-Journal erscheint am

4. Oktober 2023.

Haben wir auch Ihr Interesse geweckt?

- Geschäftsanzeigen
- Glückwünsche
- Traueranzeigen
- Danksagungen

uvm.

Rufen Sie uns einfach an, wir beraten Sie gerne!

Anzeigenschluss ist der 15. September 2023.

Kontakt Objektleitung
Tanja Bitterer
Telefon 089/5526275-1703
E-Mail: t.bitterer@wochenanzeiger.de

Wild SANITÄR HEIZUNG SERVICE

Bgm.-Wild-Straße 27
85521 Ottobrunn

E-Mail: wild@wild-sanitaer.de

Telefon 6084634

RSR Malerbetrieb oHG

- Fassadenanstriche
- Tapezierarbeiten
- Holz-, Metallbeschichtung
- Farbgestaltung innen
- TÜV-Zertifikat „Schimmelpilz“

Markus Rieger · Maler- und Lackierermeister
Ganghoferstr. 25 · 85521 Ottobrunn
Telefon: 089 / 200 31 620 · Mobil: 0171 / 518 77 09
Internet: www.rsr-ohg.de

10 Jahre Fußballmannschaft Ramasuri

Tor zur neuen Heimat

Zehn Jahre gibt es nun schon die Fußballmannschaft Ramasuri (altbayerisch für Durcheinander), die aus jungen Geflüchteten besteht. Ins Leben gerufen und seither unterstützt wurde sie vom Helferkreis Asyl Ottobrunn-Hohenbrunn und der Erzdiözese München-Freising. Die Idee war, den jungen Flüchtlingen über den geliebten Sport zu helfen, sich in Deutschland schneller einzugewöhnen. Das fiel auf fruchtbaren Boden. Von Anfang an kümmerte sich Brigitte Barthmann vom Helferkreis Asyl um die jungen Spieler und wurde Ansprechpartnerin und Organisatorin.

Die Spieler haben über die Jahre voneinander gelernt; hier zu sehen mit der Organisatorin Brigitte Barthmann. Foto: privat

Zur Mannschaft geworden

»Am Anfang mussten wir Bälle, Trikots und Schuhe mühsam zusammensammeln«, erinnert sich Barthmann. »Und viele Spieler waren nach dem Verlust der Heimat so stolz auf ihr Können, dass sie beim Vorführen ihrer Dribbelkünste oft vergaßen, dass Passspiel nötig ist, um Spiele zu gewinnen«, schmunzelt die 59-Jährige.

Heute ist laut Barthmann aus den Individualisten ein gutes Team geworden. Turniere sind Routine und die Mannschaft gewann so manchen Pokal. Auch außerhalb des Fußballplatzes haben es die Spieler geschafft, sich ein neues Leben aufzubauen – mit Deutsch lernen, Schulabschluss, Ausbildung. Manche haben den Führerschein gemacht oder eine Familie gegründet.

Musste Brigitte Barthmann den Spielern früher vor allem beim Deutsch lernen oder beim Ausfüllen der vielen Formulare helfen, so stellen sich heute andere Fragen: Ist eine Ausbildung als Busfahrer besser als eine zum U-Bahnfahrer? Was ist ein Bausparvertrag?

Vor kurzem feierte die Mannschaft mit Ehemaligen und Freunden im Biergarten das Jubiläum. Dabei erinnerten sich die Geflüchteten an ihr erstes Spiel, das sie 10:0 verloren hatten. Und auch, wie schwierig damals die Verständigung war, weil die gemeinsame Sprache fehlte. Gerne denken die Spieler auch an gemeinsame Trainingslager zurück. Alle waren sich einig, dass sie bei »Ramasuri« eine wunderbare Zeit miteinander hatten und haben – in diesem internationalen Durcheinander. *MO*

Liebe Ottobrunnerinnen, liebe Ottobrunner,

Geburtstag, Hochzeit, Jubiläum, Geburt und Tod – das Leben ist so ereignisreich!

Möchten Sie schöne, aber auch traurige Anlässe teilen? Im Gemeinde-Journal „Mein Ottobrunn" ist es ab sofort möglich, auch persönliche Anzeigen zu schalten.

Gratulieren Sie doch der Oma zum runden Geburtstag, Ihren Kindern zum Abitur oder zum Führerschein, wünschen Sie alles Gute zu Ehejubiläen oder zur Hochzeit oder Sie gestalten eine besondere Traueranzeige.

Nähere Informationen zu Gestaltungsmöglichkeiten und Preisen erhalten Sie bei **Tanja Bitterer unter Telefon 0172 7981942 oder per E-Mail: t.bitterer@wochenanzeiger.de**

Die neue Generation der Altersvorsorge: unsere Premium Rente
Auch im Alter möchte man sich etwas leisten und den Ruhestand entspannt und finanziell unbeschwert genießen. Mit der gesetzlichen Rente werden Sie dieses Ziel nicht erreichen.

Dafür haben wir für Sie ein neues Altersvorsorge-Produkt entwickelt. Mit der neuen Premium Rente sorgen Sie einfach, sicher und flexibel vor.

Ihre Vorteile mit der neuen Premium Rente:
- ✔ Beitrag flexibel anpassen
- ✔ Geldentnahme jederzeit möglich
- ✔ Einstieg ab 25 Euro

Vereinbaren Sie gleich einen Termin.

Kundendienstbüro Isabella Amiri
Versicherungsfachfrau
Tel. 089 60824930
isabella.amiri@hukvm.de
Naupliaallee 4
85521 Ottobrunn
huk.de/vm/isabella.amiri

Mo. – Fr. 8.30 – 12.30 Uhr
Mo., Do. 15.00 – 18.00 Uhr
sowie nach Vereinbarung

HUK-COBURG
Aus Tradition günstig

Griechenlandreise des Freundeskreises der Partnergemeinden

Gemeinsamer Kochabend und Volkstanz

Die Reise des Freundeskreises der Partnergemeinden führte eine 27-köpfige Gruppe in diesem Jahr in die griechische Partnergemeinde. Anlass war das 45-jährige Jubiläum der Partnerschaft Ottobrunns mit Nauplia (griechisch: Nafplio).

Organisator und Reiseleiter Hans-Günter Paul hatte ein umfangreiches Programm zusammengestellt, das auch genügend Zeit für Entspannung und persönliche Kontakte zur einheimischen Bevölkerung ließ.

Bei der Ankunft in der Hafenstadt Nauplia wurde die Gruppe von Mitgliedern des lokalen »Vereins deutschsprechender Freunde Griechenlands« (FILIA) herzlich empfangen und während ihres Aufenthalts bestens betreut.

Die Reisegruppe vor dem König-Otto-Denkmal in Nauplia.

Von der mittelalterlichen Festungsstadt Monemvasia waren die Teilnehmer sehr begeistert. Fotos: privat

Bei einem Grillabend begrüßte Bürgermeister Dimitrios Kostouros die Ottobrunner und erinnerte in seiner Ansprache an die 45-jährige Geschichte der Partnerschaft beider Gemeinden. Anschließend motivierte die Volkstanzgruppe aus Nauplia die Gäste zum Mitmachen bei schweißtreibenden griechischen Volkstänzen.

Neben beeindruckenden Führungen durch die antiken Ausgrabungsstätten von Epidaurus, Mykene und Alt Messene und einer Schiffstour zu den saronischen Inseln Hydra und Spetses, die in den griechischen Befreiungskriegen 1822 eine wichtige Rolle spielten, genoss die Gruppe die malerische Altstadt und die Badestrände von Nauplia.

Ein besonderes Highlight war das gemeinsame Kochen eines griechischen Drei-Gänge-Menüs unter Anleitung eines Profikochs, das eine langjährige Bekannte in ihrer Taverne organisiert hatte. Die ganze Gruppe, ausgerüstet mit Schürzen und Hüten, drängte sich in der engen Küche und half beim Zubereiten der Gerichte. Anschließend genossen die Hobbyköche das gemeinsam zubereitete Essen.

Nach einer Woche in Nauplia und Umgebung führte die Reise für zwei Tage in die mittelalterliche Festungsstadt Monemvasia, die auf einer schroffen Felseninsel im Süden der Peleponnes liegt. Die Stadt, die über Jahrhunderte als uneinnehmbare Festung und Handelszentrum große Bedeutung hatte, besticht heute durch ihre einmalige Atmosphäre. Der griechische Staat hat die byzantinische Ausgrabungsstätte von Monemvasia mit dem Europäischen Kulturerbe-Siegel ausgezeichnet.

Den Abschluss bildeten zwei Tage in Athen, die mit der Besichtigung der touristischen Highlights ausgefüllt waren. Am letzten Abend – bei einem Drink auf der Dachterrasse des Hotels mit Blick auf die erleuchtete Akropolis – konnten die TeilnehmerInnen auf eine erlebnisreiche Reise zurückblicken und machten bereits Pläne für weitere Reisen des Freundeskreises. *MO*

Vhs SüdOst: Jetzt für das Herbst/Winter-Programm anmelden

Mehr als 1.500 Kurse, Vorträge und Veranstaltungen

Über 1.500 Veranstaltungen, Vorträge und Kurse bieten Ihnen die Möglichkeit, sich weiterzubilden, Neues zu entdecken und interessante Menschen kennenzulernen. TeilnehmerInnen der vhs bekommen das Programm in gedruckter Form Anfang September in den Briefkasten. Sie sind nicht dabei? Lassen Sie sich gerne in das Programmheft-Abo aufnehmen.

Highlights im September

In den Herbst startet die vhs SüdOst mit einer Blind-Date-Lesung der Long-List des Deutschen Buchpreises 2023. Die Buchhandlung Kempter hat sich zu einem literarischen Experiment entschlossen, das die vhs SüdOst sehr gerne unterstützt. Sie hat sich eine Autorin/einen Autor der Longlist gesichert. Wer das ist, wird bis wenige Tage vor der Lesung ein Geheimnis bleiben. Eine Autorin/ein Autor der 20 Besten wird dann am Freitag, den 15. September um 19.00 Uhr ins Wolf-Ferrari-Haus (WFH) kommen und aus ihrem/seinem nominierten Buch lesen. Die Lesung kann live besucht oder im Livestream verfolgt werden.

Am Sonntag, den 8. Oktober findet die Landtagswahl statt. Die vhs SüdOst richtet sich mit einem interaktiven Kursangebot an alle Interessierten. An zwei Abenden bietet Dozent Dr. Cornelius Görres einen Blick auf Zahlen, Daten und Fakten: Was hat es eigentlich mit der Erst- und Zweitstimme auf sich? Was können WählerInnen mitentscheiden? Oder wie positionieren sich die Parteien? Während Teil 1 am Montag, den 18.9. als Impulsvortrag mit Austausch angelegt ist, findet Teil 2 am Mittwoch, den 20.9. im Workshop-Format statt. Beide Veranstaltungen beginnen um 18.00 Uhr und finden im WFH statt. Der Eintritt ist frei. Um Anmeldung wird gebeten.

Für alle Interessierten an Sprachkursen gibt es am Donnerstag, den 21.9. eine Sprachberatung von 17.00 bis 19.00 Uhr im WFH. Um Anmeldung wird gebeten.

Weitere Infos erhalten Sie unter *www.vhs-suedost.de*, unter Tel. 089/4423890 oder per E-Mail an *info@vhs-suedost.de*.

Elisabeth Stein / MO

Aktuelle Kurzmeldungen

Obdachlosigkeit verhindern: Sprechstunde in Ottobrunn
Die AWO-Wohnungsnotfallhilfe bietet mit ihrer Fachstelle zum präventiven Wohnungserhalt (FOL-Fachstelle zur Verhinderung einer Obdachlosigkeit) in Ottobrunn wieder eine monatliche Sprechzeit an, die jeden zweiten Dienstag im Monat von 9.00 bis 11.00 Uhr in den Räumen der AWO-Nachbarschaftshilfe (Putzbrunner Str. 52/Ecke Josef-Seliger-Str.) oder nach Vereinbarung stattfindet. Anmeldung für einen Beratungstermin und weitere Informationen erhalten Sie über die FOL unter Tel. 089/4028797-20.

Elternratgeber zur Kindertagesbetreuung
Das Landratsamt hat seinen Elternratgeber zur Kindertagesbetreuung überarbeitet und neu aufgelegt. Die Broschüre informiert, welche Betreuungsarten angeboten werden und wie die Regelungen und Abläufe für jede Betreuungsform gestaltet sind. Auch bietet der Ratgeber einen Überblick über den Rechtsanspruch für verschiedene Betreuungsformen und enthält Infos zu Gebühren, Anmeldeabläufen sowie Kontaktdaten. Ein zentrales Element ist die Checkliste, die Eltern eine Anleitung bei der Suche nach einem Betreuungsplatz bietet. Die Broschüre kann unter *https://www.landkreis-muenchen.de/landratsamt/veroeffentlichungen/broschueren-und-ratgeber/* heruntergeladen oder an der Rathauspforte abgeholt werden.

Infobroschüre »Das plastikfreie Baby«
Ziel der Infobroschüre »Das plastikfreie Baby« ist es, werdende und junge Eltern dabei zu unterstützen, ihre Kinder möglichst plastikfrei aufwachsen zu lassen. Mit der Broschüre soll ein Bewusstsein für die Endlichkeit vieler Ressourcen und das zunehmende Müllproblem geschaffen werden. Ein Schwerpunkt ist das Thema »Windeln«. Die Broschüre steht als Online-Version unter *www.plastikpaten.de* zum Download zur Verfügung.

Tag des offenen Denkmals am 10. September
Seit 30 Jahren werden am Tag des offenen Denkmals Kulturinteressierte dazu eingeladen, die Denkmallandschaft zu erkunden. Das diesjährige Motto lautet »Talent Monument«. Bundesweit erhalten BesucherInnen am Sonntag, den 10. September seltene Einblicke in sonst nicht oder nur teilweise geöffnete Denkmale. Weitere Infos gibt es unter *www.tag-des-offenen-denkmals.de*.

Bundesweiter Warntag am 14. September
Am Donnerstag, den 14. September findet der Bundesweite Warntag statt. Es ist eine Übung von Bund, Ländern sowie teilnehmenden Kreisen, kreisfreien Städten und Gemeinden. Um ca. 11.00 Uhr wird zentral über die Nationale Warnzentrale in Bonn eine Probewarnung ausgelöst. Teilnehmende Kommunen lösen ihre lokalen Warnmittel, z.B. Sirenen, dann dezentral aus. Für die Bevölkerung besteht keine Gefahr. Mehr Infos zum Warntag fnden Sie unter *bundesweiter-warntag.de*.

Bayernweiter Lärmaktionsplan: Beteiligung der BürgerInnen
Aktuell läuft die Öffentlichkeitsbeteiligung zum bayernweiten Lärmaktionsplan (LAP). In der jetzt anlaufenden ersten Phase erhalten die BürgerInnen Gelegenheit, ihre Lärmsituation mitzuteilen. Bis 30. September kann jeder, der sich durch Lärm von Hauptverkehrsstraßen außerhalb von Ballungsräumen und Bundesautobahnen in Ballungsräumen gestört fühlt, sich zu seinen Lärmproblemen äußern. Auf der Beteiligungsplattform www.umgebungslaerm.bayern.de besteht die Möglichkeit, einen Fragebogen auszufüllen; zudem gibt es dort weitere Infos. *MO*

Carl-Steinmeier-Mittelschule

Engagement für Tafel

Die SiebtklässlerInnen der Carl-Steinmeier-Mittelschule (CSM) unterstützten im vergangenen Schuljahr regelmäßig freitags die Ottobrunner Tafel. Deren ehrenamtliche MitarbeiterInnen waren für diese Mithilfe sehr dankbar und genossen das Miteinander mit den jungen Leuten. Darüber hinaus erhielt Tafel-Leiter Heinrich Rainer (Mitte) von den engagierten CSM-LehrerInnen eine Spende in Höhe von 120 Euro, die aus dem Pfanderlös einer in der CSM aufgestellten Pfandtonne kam. *MO*

Umweltkoordinatorin Patricia Eder (l.), die Lehrerinnen Lisa Treutlein (2.v.l.) und Irene Dötz (2.v.r.)und Konrektor Michael Weiß (r.) überreichen Tafel-Leiter Heinrich Rainer die Spende und frisches Gemüse vom Schulacker. Foto: privat

Kindertageseinrichtungen
Ottobrunn GmbH

Gestalter:in - Bildungsexperte:in - Entwicklungsbegleiter:in

In welcher Rolle bist du am besten?
Wenn du dir eine Aufgabe wünscht,
bei der genau diese Stärke gefragt ist,
dann komm mit uns ins Gespräch:

Wir suchen
Erzieher:innen, Kinderpfleger:innen
und
Heilerziehungspfleger:innen

mit unterschiedlichen Erfahrungen und Schwerpunkten
für unsere sieben Betreuungseinrichtungen
für Kinder von 1 bis 12 Jahren.

Alle Stellenanzeigen sowie Informtionen
über uns findest du auf unserer Homepage

www.kita-ottobrunn.de

Wir freuen uns, von dir zu hören!

5. Ulmen Tri Masters

Sport und Spaß für Groß und Klein

Bereits zum fünften Mal feierten die Bewohner der Terrassenwohnanlage an der Unterhachinger Straße ein Sportfest für Groß und Klein. Einzelstarter und Staffeln absolvierten einen Triathlon. Am 22. Juli gingen zunächst 20 erwachsene Athleten an den Start. 15 SportlerInnen traten auf der Sprint-Distanz oder Volksdistanz (170m Schwimmen, 14km Radfahren und 4km Laufen) an; fünf auf der Mitteldistanz (2km Schwimmen, 90,1km Radfahren und 21,1km Laufen). Bei bestem Wetter sammelten sich einige Fans an der Strecke, um die Athleten anzufeuern. Im Anschluss an das Rennen wurden die sportlichen Erfolge bei der Siegerehrung gewürdigt.

Am Tag darauf gingen dann die Kinder an den Start eines Duathlons. Im Hans-Kreß-Wald wurde geradelt und auf dem Bolzplatz an der Ulmenstraße gelaufen. Elf begeisterte Kinder von zwei bis neun Jahren zeigten großartige Leistungen und feierten ihre Medaillen beim Hot-Dog-Essen auf der »Hundewiese«. Großer Dank gilt den treuen Partnern: der Jochen Schweizer Arena, der Dinkelbäckerei Dümig und Intersport Siebzehnrübel.

Lukas Rüdisser

Nach ihrer erfolgreichen Teilnahme feierten die kleinen und großen SportlerInnen.

Die Kinder freuten sich über ihre Medaillen und Urkunden.
Fotos: Bernd Ducke

ANZEIGE

Zünftig feiern beim Bräu-Kirta

→ Viel Musik, Handwerker die ihre Künste zeigen, ein Bauernmarkt und das berühmte Ochsenrennen – der Ayinger Bräu-Kirta bietet so einiges vom 5. bis 8. Oktober.

→ Aber nicht nur für die Erwachsenen ist etwas dabei, auch ein Kinderprogramm und Kinderpreisplattln finden statt.

→ Los geht's am Donnerstag, 5. Oktober, um 17.30 Uhr mit einem Standkonzert am Maibaum. Zusammen mit den Ortsvereinen ziehen die Besucher hinter einem prächtigen Brauerei-Pferdefuhrwerk zum Festplatz.

Foto: Brauerei Aying, Claus Schunk

→ Im Festzelt wird ab 19 Uhr zu einem Musikanten-Hoagascht mit den Hallgrafen-Musikanten und der Tegernseer Tanzlmusi eingeladen. Der Eintritt ist frei.

→ Am Freitag, 6. Oktober, spielt Abends im Festzelt »Der Oimara mit Band«. Wer mitfeiern möchte: Karten gibt es im Vorverkauf über die Brauerei und den Brauereigasthof Aying (Abholung gegen Barzahlung) oder online über München Ticket. Preise im Vorverkauf 20 Euro, an der Abendkasse 22 Euro.

→ Das Ochsenrennen am Samstag dürfte ähnlich viele Besucher anlocken wie der Kunsthandwerker- und Bauernmarkt am Sonntag, 8. Oktober.

→ An die 100 Stände verteilen sich dann auf dem Brauereigelände und in der Ladehalle. Viele der Aussteller pflegen ein selten gewordenes Handwerk – Glasbläser, Dirndlschneiderinnen, Schuhmacher, Holz- und

→ Hornschnitzer, Kamm- und Bürstenmacher, Graveure und Federkielsticker sind darunter.

→ Am letzten Tag des Ayinger Bräu-Kirta findet ab 18 Uhr das traditionelle Kesselfleischessen statt.

Nähere Infos unter dem Punkt Veranstaltungen auf www.ayinger.de

Erstberatungsabend:
Gibt es nur noch Strom-Wärmepumpen oder kann ich auch auf Sonne und Pellets setzen?

Nächster Termin: 18.09.2023, 17.00 Uhr
Telefonische Anmeldung erwünscht

Haustechnik+Accessoires
Alexander Breu GmbH
Am Bogen 38 | 85521 Ottobrunn | Tel. 089/660850-50 | Fax -51
info@haustechnik-breu.de | www.haustechnik-breu.de
Solarenergie • Heizung • Sanitär • Badeinrichtung • Wasseraufbereitung

Bis zu 35% BAFA-Förderung für Heizungsmodernisierung.

Haus der Senioren

Musikalische Kurzreise

Am Donnerstag, den 14. September geht es mit der Seniorenband »Hodalumpen« auf eine musikalische Kurzreise zur Erlebnisgaststätte Erlensee, Schechen bei Rosenheim. Das Mittagessen ist im Biergarten geplant. Den Nachmittag verbringen die Teilnehmenden mit Musik am See. Gerhard Völkl und die »Hodalumpen« freuen sich auf Ihre Teilnahme. Eintritt, Essen und Trinken werden vor Ort bezahlt. Die Kosten für die Busfahrt belaufen sich auf 18 Euro. Um Anmeldung wird gebeten (Tel. 60 85 72 89, E-Mail: hds@ottobrunn.de). Weitere Angebote finden Sie im aktuellen Programmheft und unter *www.hds-ottobrunn.de.*

Mal wieder schmökern

In der HdS-Bücherei können Sie jeden dritten Donnerstag im Monat (nächster Termin 21. September) von 10.00 bis 12.00 Uhr in gemütlicher, ruhiger Atmosphäre in gut sortierten Büchern, DVDs und Schallplatten stöbern.
Sollte Ihr Bücherregal überquellen, dann freut sich die Bibliothekarin Mechthild Ziegler über Ihre Kontaktaufnahme.

Fahrt mit dem Seniorenbus

Der Seniorenbus fährt wieder ab Montag, den 11. September von Montag bis Donnerstag in der Zeit von 8.30 bis 14.00 Uhr. Termine können unter Tel. 089/ 60 85 72 89 vereinbart werden.

HdS / MO

AWO-Nachbarschaftshilfe: Projekt Schülerpaten

Verstärkung gesucht

Für das Schuljahr 2023/2024 sucht die AWO-Nachbarschaftshilfe Ottobrunn-Hohenbrunn-Neubiberg wieder Schülerpaten, die sich ehrenamtlich einmal in der Woche Zeit für ein Grundschulkind nehmen können, um es schulisch zu unterstützen. Die Treffen zwischen Paten und Patenkind finden vormittags in der Schule statt und umfassen eine individuelle Förderung in Lesen, Schreiben und Rechnen. Neue Paten erhalten eine Einführung und fachliche Begleitung.
Wer sich angesprochen fühlt und gerne mit Kindern zusammenarbeitet, kann sich per E-Mail (*info@awo-nbh.de*) unter Tel. 089/ 99 01 66 96 melden und sich entweder für die Grundschule an der Lehnbachallee oder die Grundschule Riemerling bewerben.

AWO / MO

Wellcome – Praktische Hilfe nach der Geburt

Ehrenamtliche willkommen

»Wellcome – Praktische Hilfe nach der Geburt« ist ein Angebot für Familien, die sich im ersten Jahr nach der Geburt Unterstützung wünschen. In Ottobrunn werden Interessierte gesucht, die als Ehrenamtliche Familien einmal wöchentlich für zwei bis drei Stunden über einen Zeitraum von etwa sechs Monaten im Alltag unterstützen möchten. Welche Unterstützung genau benötigt wird, wird vorab individuell besprochen. Professionell begleitet werden Sie durch die wellcome-Teamkoordinatorin, die die Familien und Ehrenamtlichen während der gesamten Zeit beratend zur Seite steht.
Wellcome wurde 2002 in Hamburg gegründet und wird heute bundesweit an rund 220 Standorten mit über 4.000 Ehrenamtlichen umgesetzt. Im Landkreis München wird das Angebot von lotse Kinder + Jugendhilfe e.V. ausgeführt.
Bei Interesse wenden Sie sich bitte an Katrin Greiner (Tel. 01578-301 57 33, E-Mail: *muenchen.landkreis@wellcome-online.de*).

MO

Ottobrunner wird Dritter beim Bayer. Jugendpreis

Der 18-jährige Tristan Bachmann hat beim Schreibwettbewerb für den Bayerischen Jugendpreis der »Initiative Werterhalt und Weitergabe e.V.« den 3. Preis in seiner Altersgruppe gewonnen. Es gratulierten die Bayerische Agrar-Staatsministerin Michaela Kaniber (r.) und die Vorstandsvorsitzende des Vereins »Initiative Werterhalt und Weitergabe«, Dagmar Kohlmann-Scheerer. Der diesjährige Bayerische Jugendpreis stand unter dem Motto »Wo kommt unser Essen her?«. Textbeiträge zu den Themen Landwirtschaft, Ernährung, Tierwohl, demographischer Wandel, Heimat und Umwelt waren gefragt. Tristan, der das Gymnasium Ottobrunn besucht, hatte eine Kurzgeschichte über das Leben in der Zukunft im Jahr 2039 eingereicht. Dabei war es ihm wichtig, einen positiven Ausblick in die Zukunft zu geben. In seiner Geschichte hat sich die Weltbevölkerung für einen gemeinsamen Umweltschutz, gegen Fleischkonsum und für einen verantwortungsvollen Umgang mit den vorhandenen Ressourcen entschieden.

Text: MO / Foto: Hauke Seyfarth

Familienstützpunkt: Neues Angebot

Eltern-Sprechstunde

Der Familienstützpunkt startet ab September mit einer offenen Eltern-Sprechstunde im Wichtelhaus II in Riemerling (Robert-Bosch-Straße 8). Dieses Angebot der Kindheitspädagogin Sarah Otto ist kostenlos und findet jeden letzten Dienstag im Monat (außer in den Ferien) von 9.00 bis 10.30 Uhr statt. Fragen Sie sich manchmal: Geht das nur mir so? Stimmt die Balance in der Familie nicht mehr? Ist die Entwicklung meines Kindes »normal«? Bei diesen und anderen Fragen hört Sarah Otto genau zu, erklärt, berät und macht Mut.

Anne Gutt

Kosmetik & Fußpflege
Mühlbauer in Aying
- Gesichtsbehandlungen
- Fußpflege/Maniküre
- Wellnessmassagen
Produkte von Charlotte Meentzen und Ruck
www.mobile-kosmetik-fusspflege-ma.de
Termine nach Vereinbarung 01 51/70 11 72 65

Hospizkreis Ottobrunn

Sterbende begleiten

Den 15 neuen HospizbegleiterInnen gratulierten die drei Koordinatorinnen des HKO Katrin Jaeger (l., vorne), Martina Neldel (vorne r.) und Elisabeth Harich (hinten r.) herzlich. Foto: privat

Im Sommer haben 13 Frauen und zwei Männer die Ausbildung zum/zur Hospizbegleiter/in abgeschlossen. Über vier Monate vermittelten ihnen die drei Koordinatorinnen des Hospizkreises (HKO) Katrin Jaeger, Martina Neldel und Elisabeth Harich neben den Bereichen Spiritualität und Sterben allgemein auch konkrete Fälle. Im Mittelpunkt stand dabei immer, dass am Ende nur der Mensch an sich zählt und die ihm entgegengebrachte Wertschätzung und der Respekt.

Neuer Kurs ab Januar

Am 19. Januar beginnt ein neuer Ausbildungskurs (Grundseminar 19. bis 21. Januar, Hauptseminar ab 1. Februar). Die Kosten betragen für das Grundseminar 70 Euro (50 Euro für Mitglieder) und für das Hauptseminar 130 Euro (100 Euro für Mitglieder). Die Ausbildung endet im Mai mit einer Zertifikatsübergabe. Weitere Infos gibt es unter *www.hospizkreis-ottobrunn.de*, per Tel. 089/6655 7670 oder E-Mail: *info@hospizkreis-ottobrunn.de.* MO

Weitere aktuelle Kurzmeldungen

Gutschein über 50 Euro für einen Schwimmkurs

Pünktlich zu Beginn des neuen Schul- bzw. Kindergartenjahres erhalten in Bayern wieder alle ErstklässlerInnen sowie Vorschulkinder einen Gutschein über 50 Euro für einen Schwimmkurs zum Erwerb des Frühschwimmerabzeichens »Seepferdchen«. Weitere Informationen gibt es unter *www.mach-mit.bayern.de*.

Familienfest auf der Landesgartenschau-Baustelle

Zum Festgelände verwandelt sich die gesamte Landesgartenschau-Baustelle in Kirchheim am Samstag, den 23. September von 11.00 bis 17.00 Uhr mit Bühnen- und Mitmachprogramm für Groß und Klein bei freiem Eintritt. Ab 13.00 Uhr werden halbstündige Führungen über die Baustelle angeboten. Weitere Informationen finden Sie unter *www.kirchheim2024.de/baustellenfest*.

Gartenwettbewerb im Landkreis: Mitmachen lohnt sich

Aktiv werden können GartenbesitzerInnen beim ersten Gartenwettbewerb »Privat pro Vielfalt«. Gesucht werden gelungene Beispiele eines naturnahen Gartens, die zum Nachahmen anregen. Der Fokus liegt auf möglichst struktur- und artenreichen Gärten mit heimischen Blütenpflanzen, die Insekten Nahrung und Unterschlupf bieten. Bis 15. September können sich Interessierte anmelden. Die ersten drei Plätze erhalten ein Preisgeld von bis zu 500 Euro. Die Bekanntgabe der Gewinner erfolgt im Oktober. Weitere Informationen gibt es unter *www.landkreis-muenchen.de/themen/umwelt/naturschutz-und-artenschutz/naturvielfalt-leben/*.

Vortrag zum »ÖDP- Energiekonzept 2030«

Am Montag, den 18. September lädt der ÖDP-Ortsverband um 20.00 Uhr zu einem Vortrag im Wolf-Ferrari-Haus ein. Dabei spricht Dr. Michael Stöhr, Energieberater bei B.A.U.M. Consult GmbH, über das »ÖDP-Energiekonzept 2030«. Die Veranstaltung findet im Raum 232 statt. Eine Anmeldung ist nicht erforderlich.

MO

TSV Ottobrunn: Triathleten bei der Sprint-WM in Hamburg

Begeistert von der Atmosphäre

Nach der Nominierung für die Heim-Europameisterschaft 2022 in München gelang den Ottobrunner Athleten Lukasz Czamara und Jörg Pipo auch dieses Jahr eine Nominierung: diesmal für die Weltmeisterschaft der Amateur-Altersklassen über die Sprintdistanz in Hamburg. An diesem Wettkampf Mitte Juli nahmen mehrere tausend Teilnehmer aus aller Welt teil.

Jörg Pipo traf bei seinem Rennen auf ein international stark besetztes Feld in seiner Altersklasse (AK 50). Und so startete bereits das Schwimmen in einem brachialen Tempo. Pipo ließ sich davon nicht beirren und kam mit lediglich zwei Minuten Rückstand aus dem Wasser. Auf der Radstrecke zeigte sich seine gute Form. Nach der Wechselzone (vom Rad zum Laufen) erzielte er eine starke Laufzeit. Am Ende war er begeistert von der WM-Atmosphäre und sehr zufrieden mit seinem 55. Platz (von 114 Athleten). Damit war er zwölftbester deutscher Teilnehmer.

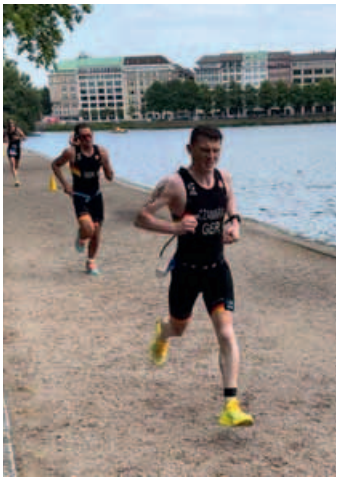

Lukasz Czamara im Nationaltrikot an der Alster.

Czamara prescht nach vorn

Im ebenfalls extrem stark besetzten Rennen der Altersklasse 40-44 war Lukasz Czamara am Start. Nach geglücktem Auftakt beim Schwimmen ging es laut Czamara auf wackeligen Beinen Richtung Ballindamm in die Wechselzone (vom Schwimmen zum Radeln).

Beim Radfahren erwischte auch er eine gute Gruppe. Kurz vor Ende der Radstrecke gelang es ihm, nach vorn zu preschen, um mit als Gruppenerster abzusteigen. Die Laufstrecke danach war eine Wendepunktstrecke an der Binnen- und Außenalster zurück zum Rathaus.

»Die Stimmung an der Strecke war toll: Je näher das Ziel kam, desto voller und lauter wurde es. Der Einlauf auf dem Rathausplatz war für mich als Freizeitsportler unvergleichlich!«, strahlt Czamara. Mit seinem Ergebnis – Platz 22 (von 93 Startern seiner Altersklasse) ist er ebenfalls sehr zufrieden.

Christian Mitterbauer / MO

Erschöpft, aber glücklich: Jörg Pipo im Ziel. Fotos: privat

Auto Meisterbetrieb Widholzer GmbH
Weil wir die Spezialisten sind !!
Ford
Autorisierter Ford Service Betrieb & Mehrmarken-Werkstatt

Rudolf-Diesel-Str. 23
85521 Ottobrunn-Riemerling

Tel: 089/608585-500
Email: auto@widholzer.de

www.ford-widholzer-ottobrunn.de / www.kfz-widholzer.de

Rufnummern der Gemeinde

Telefonzentrale **6 08 08-0**
Fax ..... **-103**
Bürgerhilfsstelle ..... -111
Hauptamt ..... -510
Ordnungsamt ..... -505
Melde- und Passamt ..... -506
Sozialamt ..... -508
Standesamt ..... -504
Bauverwaltung ..... -513
Bautechnik ..... -512
Kämmerei ..... -514

Kasse ..... -516
Gewerbeamt ..... -507
Grundsteuer und Müllgebühren ..... -515
Umweltbelange und Abfallberatung ..... -517

Gemeindebibliothek 608 08-500
Bauhof **60 85 69 51**
Friedhof **60 85 30 44**
Haus der Senioren **60 85 72 89**
König-Otto-Museum 608 08-141/-172

Phönix-Bad **66 07 87-0**

Wasserversorgungsbetrieb
Verwaltung 608 08-503
Technik ..... -142
NOTRUF ..... **01 72 / 241 14 89, 01 73 / 530 11 16**

Wolf-Ferrari-Haus,
Veranstaltungsbüro 608 08-300
Theaterkasse, Kartenvorverkauf ..... -302

Zweckverband München Südost, Abfall ... **60 80 91-0**

Öffnungszeiten Rathaus: Montag bis Freitag von 8.00 bis 12.00 Uhr, Donnerstag zusätzlich von 14.00 bis 18.00 Uhr

Wichtige Rufnummern

Polizei **110**
Feuerwehr / Rettungsdienst / Notarzt **112**
Behördennummer **115**
Allgemeinärztl. Bereitschaftspraxis, Karl-Stieler-Str. 6
(nur Sa, So & Feiertage 10-13 Uhr) **60 01 96-00**
Kassenärztlicher Notfalldienst **116 117**
Privatärztlicher Notdienst (Tag + Nacht) **19 257**
AHD – Privatärztlicher Hausbesuchsdienst **555566**
Zahnärztlicher Notdienst **7 23 30 93**
Medizinisches Versorgungszentrum Ottobrunn (Durchgangsärzte) **608 75 20**
Privat-Zahnärztlicher Notdienst (APN) **51 71 76 98**
Kinderärztlicher Bereitschaftsdienst ..... **0 18 05 / 19 12 12**
Heilpraktiker-Bereitschaftsdienst **50 30 50, 555540**

Auskunft bei Vergiftungen **19 240**
Sucht-Hotline (rund um die Uhr) **28 28 22**
Fachambulanz für Suchterkrankungen ..... **08 092 / 50 24**
Selbsthilfegruppe St. Georg für Alkoholiker **44 11 88 98**
Frauennotruf **76 37 37**
Sozialpsychiatrischer Dienst München-Land Süd **60 50 54**
Krisendienst Psychiatrie ..... **0800 / 6 55 30 00**
Suchtfachstelle Blaues Kreuz – Ottobrunn **66 59 35 60**
Hospizkreis Ottobrunn **66 55 76 70**
Stadtwerke München – Störungsnummer Strom **381 01 01**
Stadtwerke München – Störungsnummer Gasnetz **15 30 16**
Zweckverband München-Südost
Kanalwache mit Notdienst am Wochenende und nachts ..... **089 / 60 80 91-0**

Apotheken-Notdienstplan vom 7. 9. bis 5. 10. 2023

Datum	Apotheke	Telefon	Ort	Straße
Do. 07.09.	Linden-Apotheke	6129590	Taufkirchen	Eichenstr. 36
	Merkur-Apotheke	6701430	München	Ottobrunner Str. 140
Fr. 08.09.	Friedens-Apotheke	426522	München	Truderinger Str. 315
	Diana-Apotheke	644141	München	St.-Magnus-Str. 30
Sa. 09.09.	Bienen-Apotheke	61209161	Unterhaching	Grimmerweg 4
	Nikolaus Apotheke	20945100	München	Therese-Giehse-A. 28
So. 10.09.	Jupiter-Apotheke	46200257	Putzbrunn	Haarer Str. 2
	Urban-Apotheke	6806545	München	Ottobrunner Str. 24
Mo. 11.09.	Augustinus-Apotheke	422446	München	Bajuwarenstr. 50
	Arnika-Apotheke	452468400	Unterhaching	Am Sportpark 5
Di. 12.09.	Nauplia-Apotheke	644847	München	Säbener Str. 170
	St. Otto-Apotheke	62998888	Ottobrunn	Rosenh. Landstr. 53
Mi. 13.09.	Sonnen-Apotheke	605630	Neubiberg	Hauptstr. 63A
	Silberhorn-Apotheke	6911333	München	Tegernseer Platz 5
Do. 14.09.	SaniPep-Apotheke	40287940	München	Alb.-Schweitzer-Str. 64
	Gleissental-Apotheke	6131736	Oberhaching	Bahnhofstr. 37
Fr. 15.09.	Tannen-Apotheke	6099644	Ottobrunn	Ottostr. 80
	Schyren-Apotheke	654417	München	Konradinstr. 9
Sa. 16.09.	Eschen-Apotheke	6126865	Taufkirchen	Eschenstr. 6
	Anker-Apotheke	4546180	Haar	Waldluststr. 1
So. 17.09.	Marien-Apotheke	08102/8110	Höhenkirch.-S.	Rosenheimer Str. 24
	Rathaus-Apotheke	6124646	Taufkirchen	Köglweg 2
Mo. 18.09.	Apotheke am Bahnhof	6015923	Ottobrunn	Roseggerstr. 34
	Josephsburg-Apotheke	43660304	München	Josephsburgstr. 60
Di. 19.09.	Chiemgau-Apotheke	683906	München	Chiemgaustr. 144
	Pfauen-Apotheke	616456	Unterhaching	Parkstr. 27
Mi. 20.09.	Apotheke am Kirchpl.	6135838	Oberhaching	Kirchplatz 8 B
	Apo. i. Marx-Zentr.	63019337	München	Peschelanger 11
Do. 21.09.	Apotheke a. Pfanzeltpl.	6351992	München	Putzbrunner Str. 1
	St. Alto-Apotheke	6115782	Unterhaching	Münchner Str. 109
Fr. 22.09.	Sudermann-Apotheke	6704429	München	Sudermannallee 22
	Turm-Apotheke	6132714	Oberhaching	Bahnhofstr. 5
Sa. 23.09.	Ursus-Apotheke	6010386	München	Waldheimplatz 56
	Bienen-Apotheke	89082389	München	Balanstraße 50
So. 24.09.	Apotheke am Rathaus	62987140	Ottobrunn	Naupliaallee 8
	Libellen-Apotheke	421621	München	Kreillerstraße 151
Mo. 25.09.	Akazien-Apotheke	6703003	München	Therese-Giehse-A. 70
	Domos-Apo. a. Bahnh.	6116611	Unterhaching	Hauptstr. 14
Di. 26.09.	St. Konrad-Apotheke	469695	Haar	Leibstr. 7
	Humboldt-Apotheke	650578	München	Humboldtstr. 21
Mi. 27.09.	Katharinen-Apotheke	617807	Unterhaching	Hauptstr. 27
	Ost-Apotheke	4313930	München	Josephsburgstr. 83
Do. 28.09.	St. Veit-Apotheke	4313678	München	St.-Veit-Str. 11
	Ostbahnhof-Apotheke	4482448	München	Orleanspl. 5
Fr. 29.09.	St. Leonhards-Apo.	08102/8162	Höhenkirch.-S.	Bahnhofstr. 27c
	Aquila-Apotheke	62000145	München	Giesinger Bahnhofpl. 7
Sa. 30.09.	Luna-Apotheke	66592260	Ottobrunn	Rosenh. Landstr. 107
	Neptun-Apotheke	4304815	München	Waldtruderinger Str. 67
So. 01.10.	Brunnen-Apotheke	6091280	Ottobrunn	Ottostraße 5
	Jäger-Apotheke	681214	München	Pfälzer-Wald-Straße 9
Mo. 02.10.	SaniPep-Apo. i. pep	6700960	München	Ollenhauerstr. 6
	Flora-Apotheke	6929970	München	Wettersteinplatz 3
Di. 03.10.	Palmen-Apotheke	6090220	Ottobrunn	Ottostr. 47
	Solalinden-Apotheke	421700	München	Truderinger Str. 304 A
Mi. 04.10.	Linden-Apotheke	6129590	Taufkirchen	Eichenstr. 36
	Merkur-Apotheke	6701430	München	Ottobrunner Str. 140
Do. 05.10.	Friedens-Apotheke	426522	München	Truderinger Str. 315
	Diana-Apotheke	644141	München	St.-Magnus-Str. 30

Alle Angaben ohne Gewähr – Änderungen vorbehalten. Tagesaktuelle Angaben unter www.lak-bayern.notdienst-portal.de **Alle Apotheken haben Dienst von 8.00 bis 8.00 Uhr.**

TAG DER OFFENEN TÜR

apfelwiese putzbrunn
IDYLLISCH & STADTNAH

FREITAG, 15.09.23, ab 11.00 Uhr

Zufahrt Tiefgarage Haarer Straße 9, 85640 Putzbrunn.

Auf der Penthouse-Dachterrasse erwartet
Sie eine bayerische Brotzeit.

Kommen Sie vorbei – ohne oder mit Anmeldung
(für einen Beratungstermin wäre dies hilfreich).

Wir freuen uns auf Ihr Kommen.

PÖTTINGER
85 JAHRE ERFOLGREICH BAUEN
Pöttinger Immobiliengruppe | Prinz-Otto-Straße 13 | 85521 Ottobrunn

Telefon 0 89 - 60 81 09 - 24
info@apfelwiese-putzbrunn.de
www.apfelwiese-putzbrunn.de

Ayinger Bräu-Kirta 2023
vom 5. bis 9. Oktober
im Festzelt auf dem Brauereigelände

Eröffnungstag
Donnerstag, 5. Oktober
17.30 Uhr Standkonzert am Maibaum
18 Uhr Festzug zum Brauereigelände
19 Uhr Festzeltbetrieb, Tegernseer Tanzlmusi und Hallgrafen Musikanten

Der Oimara & Band
Freitag, 6. Oktober
Baierischer Liedermacher und moderner G'stanzler: bluesig, funky, witzig!
Einlass ab 18 Uhr, Beginn 20 Uhr, bestuhlt, VVK Brauerei Aying, 20 Euro

Ochsenrennen
Samstag, 7. Oktober
13 Uhr Rennen der Walperskirchener Ochsen, anschließend Siegerehrung
14 Uhr: Nüchternbrunner Musikanten
19 Uhr: Die Karolinenfelder

Trad. Bräu-Kirta
Sonntag, 8. Oktober
11 - 17 Uhr großer Kunsthandwerker- und Bauernmarkt, Festzeltbetrieb, Tag der offenen Tür in der Brauerei
Helfendorfer Blasmusik bis 18 Uhr